



Nr. 129/14.08.2023

9334 / 16.08.2023

**Către,**

**Ministerul Agriculturii și Dezvoltării Rurale Serviciul LEADER**

Asociația Grup de Acțiune Locală Poarta Apusenilor cu sediul în comuna Mihai Viteazu, strada Principală, nr. 1014, Județul Cluj, CUI 33799460, beneficiar al proiectului: "Sprijin pentru implementarea acțiunilor în cadrul strategiei de dezvoltare locală", Măsură 19 LEADER-Sumbasura 19.2 din cadrul PNDR 2014-2020, reprezentată legal prin FĂGĂDAR ALEXANDRU, vă transmitem Dosarul Cererii de modificare SDL cu informațiile suplimentare cerute. Anexat transmitem:

Anexa 1 în format pdf și în format editabil

SDL în format editabil

Dosarul cererii de modificare cu informațiile suplimentare cerute

Cu respect,

Reprezentant Legal



**FAGADAR ALEXANDRU**



Asociația Grupul de Acțiune Locală Poarta Apusenilor  
 Str. Principala nr. 1014, Comuna Mihai Viteazu, Județ Cluj  
 Email: [fagadar.alexandru@galpa.ro](mailto:fagadar.alexandru@galpa.ro)  
 Web: [www.galpa.ro](http://www.galpa.ro)



*Handwritten signature*

## OPIS

### DOSAR MODIFICARE SDL GAL POARTA APUSENILOR

**1/2023**

NR.CRT	DOCUMENTUL	NUMAR PAGINI
1	ANEXA 1 NR. 114a/20.07.2023	1- 4
2	DECIZIA CONSILIU DIRECTOR	5-10
3	HOTARAREA AGA NR. 117/26.07.2023	11-24
4	Anexa 4T	2 5

**ANEXA 1 - MODIFICAREA SDL – GAL POARTA APUSENILOR**
**Data 114a/20.07.2023**
**1. TIPUL PROPUNERII DE MODIFICARE A SDL<sup>1</sup>**

Tipul modificării <sup>2</sup>	Numărul modificării solicitate <sup>3</sup> în anul curent
<input checked="" type="checkbox"/> Modificare simplă - conform pct.1	1
<input type="checkbox"/> Modificare complexă - conform pct.2	
<input type="checkbox"/> Modificare legislativă și/sau administrativă - conform pct.3	

**II. DESCRIEREA MODIFICĂRILOR SOLICITATE<sup>4</sup>**

1. **DENUMIREA MODIFICĂRII:** Actualizarea planului de finanțare , prin realocări financiare între măsuri care contribuie la aceeași prioritate, cu condiția ca cel puțin un proiect să poată fi finanțat prin măsura de unde provin sumele realocate, conform Pct1. Litera b.

**a) Motivele și/sau problemele de implementare care justifică modificarea**

Având în vedere E1.2.1L Fisa de verificare a încadrării proiectului din data de 24.04.2023, pentru proiectul depus în cadrul M2/6C , prin care a fost declarată neconforma de către AFIR și având în vedere necesitatea modificării măsurii într-o Măsură Atipică pentru a obține conformitatea, dorim să realocăm suma rămasă neutilizată de 5000 de euro de la M2/6C la M5/6B. La masura M2/6C sunt finanțate 9 proiecte.

<sup>1</sup> conform încadrării tipurilor de modificări din prezentul Ghid.

<sup>2</sup> se bifează o singură căsuță

<sup>3</sup> numărul modificării solicitate în anul curent.

<sup>4</sup> fiecare modificare va fi completată conform punctelor a,b,c,d.

**M2/6C- Dezvoltarea infrastructurii de bandă largă**

Valoarea actuala pe masura este de 50,000 Euro. La această măsură vor rămâne doar 45,000 Euro

**M5/6B- Dezvoltarea serviciilor de bază**

Valoarea actuala pe masura este de 582,584.92 Euro (460,820.32 Euro+ 121,764.60 Euro din fondurile de tranziție). Prin mutarea celor 5,000 Euro de la M2, valoarea va crește la 587,584.92 Euro (465,820.32 Euro+ 121,764.60 Euro fondurile din tranziție).

## b) Modificarea propusa

În SDL la capitolul X planul de finanțare al strategiei se actualizează următorul text:

2. Măsura 02 - Dezvoltarea infrastructurii de bandă largă: ~~5045~~.000 euro
5. Măsura 05 - Dezvoltarea serviciilor de bază: ~~582587~~.584,92 euro

La nivelul Anexei 4 - Planul de finanțare.

ANEXA 4T - Planul de finanțare TRANZIȚIE - FEAD R		
Suprafață TERITORI U GAL (km <sup>2</sup> )	Populație TERIT ORIU GAL (nr. locuitori)	VALOARE TOTAL Ă SDL (19.2 + 19.4) (EURO)



644. 54	36,99 8	2,133, 540.30
------------	------------	------------------

Subm ășura	PRIOR ITATE	MĂSUR A	INTENS ITATEA SPRIJI NULUI	CONTRIBUȚIA PUBLICĂ NERAMBURSABILĂ/ MĂSURĂ (FEADR + BUGET NAȚIONAL) EURO			CONTRIBUȚIA PUBLICĂ NERAMBURSA BILĂ/PRIORITATE (FEADR + BUGET NAȚIONAL) EURO	VALOA RE PROCE NTUAL Ă <sup>2</sup> (%)	
				Alocar ea public ă ACTUA LĂ <sup>1</sup>	Aloca rea publi că TRAN ZIȚIE - FEADR	TOTAL ALOCA RE FEADR			
19.2	1	M01	90%	17,986 .55		17,986 .55	17,986.55	0.84%	
	2	M04	50%/70 %/90%	299,28 2	76,73 4.57	376,01 6.57	376,016.57	17.62%	
	3	M 03	100%	15,000		15,000 .00	269,495.19	12.63%	
		M 09	100%	0		0.00			
		M 10	100%	254,49 5		254,49 5.19			
	4					0.00	0.00	0.00%	
	5					0.00	0.00	0.00%	
	6	M 02	90%		<del>50000</del> 45000		<del>50000</del> 45000	1,031,487.12	48.35%
					<del>46082</del> 0.32		<del>58258</del> 4.92		
		M 05	90%		46582 0.32	121,7 64.60	58758 4.92		
		M 06	90%		250,00 0	50,00 0.00	300,00 0.00		
		M 07	90%		98,902		98,902 .20		
	M 08	100%		0.00		0.00			
TOTAL 19.2				1,446, 486.26	248,4 99.17	1,694, 985.43	1,694,985.43	79.44%	
19.4	Cheltuieli de funcționare și animare <sup>3</sup>			353,97 2.76	84,58 2.11	438,55 4.87		19.66%	
TOTAL GENERAL - FEADR				2,133,540.30					



c) Efectele estimate ale modificării

Efectul acestei modificări asupra implementării SDL la nivelul teritoriului va fi unul pozitiv, prin faptul că această modificare crește valoarea totală disponibilă inițial spre absorbție la nivelul teritoriului GAL.

d) Impactul modificării asupra indicatorilor din SDL

Modificările propuse nu influențează îndeplinirea indicatorilor asumați la momentul elaborării SDL.



*Handwritten signature*



**Asociația "GRUP DE ACȚIUNE LOCALĂ Poarta Apusenilor",  
Com. Mihai Viteazu, str. Principală, nr. 1014, jud. Cluj  
CIF: 33799460**

Nr. 115/ 21.07.2023

**DECIZIA CONSILIULUI DIRECTOR AL  
ASOCIAȚIEI "GRUP DE ACȚIUNE LOCALĂ Poarta Apusenilor"**

Nr. 115/ 21.07.2023

Consiliul Director al **ASOCIAȚIEI "GRUP DE ACȚIUNE LOCALĂ Poarta Apusenilor"**  
**intrunit in sedinta desfasurata la biroul GAL din data de 21.07.2023.**

**Avand in vedere:**

- Prevederile Regulamentului de Organizare si Functionare al **ASOCIAȚIEI "GRUP DE ACȚIUNE LOCALĂ Poarta Apusenilor"** privind organizarea asociatiei;
- Prevederile Contractului de finantare incheiat cu AFIR, de catre **ASOCIAȚIA "GRUP DE ACȚIUNE LOCALĂ Poarta Apusenilor"**;
- Ghidul de implementare si Manualul de Procedura 19.2 -Sprijin pentru implementarea actiunilor in cadrul Strategiei de Dezvoltare Rurala;
- Procesul-verbal al sedintei Consiliului Director din data de **21.07.2023**

**HOTARASTE:**



**Asociația "GRUP DE ACȚIUNE LOCALĂ Poarta Apusenilor",  
Com. Mihai Viteazu, str. Principală, nr. 1014, jud. Cluj  
CIF: 33799460**

**I. Art. 1.** În conformitate cu prevederile Art. 18 din Statutul Asociației, se decide Convocarea Adunării Generale Ordinare a Asociației "Grup de Acțiune Locală Poarta Apusenilor", pentru data de **26.07.2023**, ora 13.00, la sediul asociației din comuna Mihai Viteazu, Sat Mihai Viteazu, Strada Principală Nr. 1014, județ Cluj, cu următoarea Ordine de zi:

1. Aprobarea modificării Strategiei de Dezvoltare Locală a GAL POARTA APUSENILOR conform Anexei 1.

**ANEXA 1 - MODIFICAREA SDL – GAL POARTA APUSENILOR**

**Data 114a/20.07.2023**

**1. TIPUL PROPUNERII DE MODIFICARE A SDL<sup>1</sup>**

Tipul modificării <sup>2</sup>	Numărul modificării solicitate <sup>3</sup> în anul curent
<input checked="" type="checkbox"/>	
<input type="checkbox"/> Modificare simplă - conform pct.1	1
<input type="checkbox"/> Modificare complexă - conform pct.2	
<input type="checkbox"/> Modificare legislativă și/sau administrativă - conform pct.3	

**II. DESCRIEREA MODIFICĂRILOR SOLICITATE<sup>4</sup>**

1. **DENUMIREA MODIFICĂRII:** Actualizarea planului de finanțare , prin realocări financiare între măsuri care contribuie la aceeași prioritate, cu condiția ca cel puțin un proiect să poată fi finanțat prin măsura de unde provin sumele realocate, conform Pct1. Litera b.

a) Motivele și/sau problemele de implementare care justifică modificarea

Având în vedere E1.2.1L Fisa de verificare a încadrării proiectului din data de 24.04.2023, pentru proiectul depus în cadrul M2/6C , prin care a fost declarată neconforma de către AFIR și având în vedere necesitatea modificării măsurii într-o Măsură Atipică pentru a obține conformitatea, dorim să realocăm suma rămasă neutilizată de 5000 de euro de la M2/6C la M5/6B. La măsura M2/6C sunt finanțate 9 proiecte.

<sup>1</sup> conform încadrării tipurilor de modificări din prezentul Ghid.

<sup>2</sup> se bifează o singură căsuță

<sup>3</sup> numărul modificării solicitate în anul curent.

<sup>4</sup> fiecare modificare va fi completată conform punctelor a,b,c,d.





**Asociația "GRUP DE ACȚIUNE LOCALĂ Poarta Apusenilor",  
Com. Mihai Viteazu, str. Principală, nr. 1014, jud. Cluj  
CIF: 33799460**

**M2/6C- Dezvoltarea infrastructurii de bandă largă**

Valoarea actuala pe masura este de 50,000 Euro. La această măsură vor ramâne doar 45,000 Euro

**M5/6B- Dezvoltarea serviciilor de bază**

Valoarea actuala pe masura este de 582,584.92 Euro (460,820.32 Euro+ 121,764.60 Euro din fondurile de tranzitie). Prin mutarea celor 5,000 Euro de la M2, valoarea va crește la 587,584.92 Euro (465,820.32 Euro+ 121,764.60 Euro fondurile din tranziție).

b) Modificarea propusa

În SDL la capitolul X planul de finanțare al strategiei se actualizează următorul text:

2. Măsura 02 - Dezvoltarea infrastructurii de bandă largă: ~~5045~~.000 euro
5. Măsura 05 - Dezvoltarea serviciilor de bază: ~~582587~~.584,92 euro

La nivelul Anexei 4 - Planul de finanțare.

ANE  
XA  
4T -  
Plan  
ul  
de  
fina  
nțar  
e  
TRA  
NZIȚ  
IE -  
FEA  
DR

Supr afaț ă TERI TORI U	Popu lație TERI TORI U GAL	VALO ARE TOTA LĂ SDL (19.2
--	---	---



Asociația "GRUP DE ACȚIUNE LOCALĂ Poarta Apusenilor",  
Com. Mihai Viteazu, str. Principală, nr. 1014, jud. Cluj  
CIF: 33799460

GAL (km <sup>2</sup> )	(nr. locuitori)	+ 19.4) (EURO)
644.54	36,998	2,133,540.30

Submăsură	PRIORITATE	MĂSURĂ	INTENSITATEA SPRIJINULUI	CONTRIBUȚIA PUBLICĂ NERAMBURSABILĂ/ MĂSURĂ (FEADR + BUGET NAȚIONAL) EURO			CONTRIBUȚIA PUBLICĂ NERAMBURSABILĂ/PRIORITATE (FEADR + BUGET NAȚIONAL) EURO	VALOAREA PROCENTUALĂ <sup>2</sup> (%)
				Alocarea publică ACTUALĂ <sup>1</sup>	Alocarea publică TRANSIȚIE - FEADR	TOTAL ALOCARE FEADR		
19.2	1	M01	90%	17,986.55		17,986.55	17,986.55	0.84%
	2	M04	50%/70%/90%	299,282	76,734.57	376,016.57	376,016.57	17.62%
	3	M03	100%	15,000		15,000.00		
		M09	100%	0		0.00		
		M10	100%	254,495		254,495.19	269,495.19	12.63%
	4					0.00	0.00	0.00%
	5					0.00	0.00	0.00%
6	M02	90%		5000 0 4500 0		5000 0 4500 0		
	M05	90%		4608 20.32 4658 20.32	121,764.60	5825 84.92 5875 84.92	1,031,487.12	48.35%



**Asociația "GRUP DE ACȚIUNE LOCALĂ Poarta Apusenilor",**  
**Com. Mihai Viteazu, str. Principală, nr. 1014, jud. Cluj**  
**CIF: 33799460**

			250,000	50,000	300,000		
	M 06	90%	00	0	00.00		
	M 07	90%	98,902		98,902.20		
	M 08	100%	0.00		0.00		
	<b>TOTAL 19.2</b>		<b>1,446,486.26</b>	<b>248,499.17</b>	<b>1,694,985.43</b>	<b>1,694,985.43</b>	<b>79.44 %</b>
<b>19.4</b>	<b>Cheltuieli de funcționare și animare<sup>3</sup></b>		<b>353,972.76</b>	<b>84,582.11</b>	<b>438,554.87</b>		<b>19.66 %</b>
<b>TOTAL GENERAL - FEADR</b>			<b>2,133,540.30</b>				

c) Efectele estimate ale modificării

Efectul acestei modificări asupra implementării SDL la nivelul teritoriului va fi unul pozitiv, prin faptul că această modificare crește valoarea totală disponibilă inițial spre absorbție la nivelul teritoriului GAL.

d) Impactul modificării asupra indicatorilor din SDL

Modificările propuse nu influențează îndeplinirea indicatorilor asumați la momentul elaborării SDL.

Prezenta decizie a fost adoptată în unanimitate de către Membri Consiliului Director al Asociației "Grup de Acțiune Locală Poarta Apusenilor, astăzi, **21.07.2023**, fiind redactată și semnată în 3 exemplare originale.

Asociația GRUP DE ACȚIUNE LOCALĂ POARTA  
APUSENILCom. Mihai Viteazu ,str. Principală nr.1014 ,Jud Cluj.  
CIF-33799460

Președinte—Fagadar Alexandru -Cl-seria CJ-nr-----253482



Vicepreședinte-Crișan Horea Iancu-Cl—seria—CJ—nr—385536

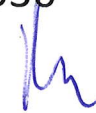

Vocepreședinte--- Arkoși Iștvan --Cl---seria—CJ—nr—000953

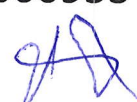

Vicepreședinte- ----Sevan Ana --Cl---Seria—KX—nr—493017

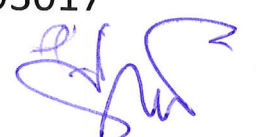

Secretar -----Rus Mariana ---Cl-seria-- KX---nr-888496





**Asociația "GRUP DE ACȚIUNE LOCALĂ Poarta Apusenilor",  
Com. Mihai Viteazu, str. Principală, nr. 1014, jud. Cluj  
CIF: 33799460**

Nr. 117/26.07.2023

## **Hotărârea Adunării Generale a Asociației "GRUP DE ACȚIUNE LOCALĂ Poarta Apusenilor"**

Adunarea Generală a Asociației "GRUP DE ACȚIUNE LOCALĂ Poarta Apusenilor", cu sediul în comuna Mihai Viteazu, strada Principală, nr. 1014, jud. Cluj, cod postal 407405, denumită în continuare „asociația” – întrunită în ședință astăzi 26.07.2023, având în vedere propunerea Consiliului Director al asociației nr.116 din data: 21.07.2023, constatându-se îndeplinirea cerințelor statutare referitoare la convocare și cvorumul de participanți semnatari, respectiv prevederile art. 20 și 21 din Statut, în baza atribuțiilor asociației prevăzute la art. 17 din Statutul asociației.

### **Adunarea Generală a Asociației "GRUP DE ACȚIUNE LOCALĂ Poarta Apusenilor" HOTĂRĂȘTE**

Art.1. Se aproba modificarea Strategiei de Dezvoltare Locala a GAL POARTA APUSENILOR conform Anexei 1



Asociația "GRUP DE ACȚIUNE LOCALĂ Poarta Apusenilor",  
Com. Mihai Viteazu, str. Principală, nr. 1014, jud. Cluj  
CIF: 33799460

**ANEXA 1 - MODIFICAREA SDL – GAL POARTA APUSENILOR**

**Data 114a/20.07.2023**

**1. TIPUL PROPUNERII DE MODIFICARE A SDL<sup>1</sup>**

Tipul modificării <sup>2</sup>	Numărul modificării solicitate <sup>3</sup> în anul curent
<input checked="" type="checkbox"/>	
<input type="checkbox"/> Modificare simplă - conform pct.1	1
<input type="checkbox"/> Modificare complexă - conform pct.2	
<input type="checkbox"/> Modificare legislativă și/sau administrativă - conform pct.3	

**II. DESCRIEREA MODIFICĂRILOR SOLICITATE<sup>4</sup>**

1. DENUMIREA MODIFICĂRII: Actualizarea planului de finanțare , prin realocări financiare între măsuri care contribuie la aceeași prioritate, cu condiția ca cel puțin un proiect să poată fi finanțat prin măsura de unde provin sumele realocate, conform Pct1. Litera b.

a) Motivele și/sau problemele de implementare care justifică modificarea

Având în vedere E1.2.1L Fisa de verificare a încadrării proiectului din data de 24.04.2023, pentru proiectul depus în cadrul M2/6C , prin care a fost declarată neconforma de către AFIR și având în vedere necesitatea modificării măsurii într-o Măsură Atipică pentru a obține conformitatea, dorim să realocăm suma rămasă neutilizată de 5000 de euro de la M2/6C la M5/6B. La masura M2/6C sunt finanțate 9 proiecte.

<sup>1</sup> conform încadrării tipurilor de modificări din prezentul Ghid.

<sup>2</sup> se bifează o singură căsuță

<sup>3</sup> numărul modificării solicitate în anul curent.

<sup>4</sup> fiecare modificare va fi completată conform punctelor a,b,c,d.



Asociația "GRUP DE ACȚIUNE LOCALĂ Poarta Apusenilor",  
Com. Mihai Viteazu, str. Principală, nr. 1014, jud. Cluj  
CIF: 33799460

**M2/6C- Dezvoltarea infrastructurii de bandă largă**

Valoarea actuala pe masura este de 50,000 Euro. La această măsură vor rămâne doar 45,000 Euro

**M5/6B- Dezvoltarea serviciilor de bază**

Valoarea actuala pe masura este de 582,584.92 Euro (460,820.32 Euro+ 121,764.60 Euro din fondurile de tranzitie). Prin mutarea celor 5,000 Euro de la M2, valoarea va crește la 587,584.92 Euro (465,820.32 Euro+ 121,764.60 Euro fondurile din tranziție).

b) Modificarea propusa

În SDL la capitolul X planul de finanțare al strategiei se actualizează următorul text:

2. Măsura 02 - Dezvoltarea infrastructurii de bandă largă: ~~5045~~.000 euro
5. Măsura 05 - Dezvoltarea serviciilor de bază: ~~582587~~.584,92 euro

La nivelul Anexei 4 - Planul de finanțare.

ANE  
XA  
4T -  
Plan  
ul  
de  
fina  
nțar  
e  
TRA  
NZIȚ  
IE -  
FEA  
DR

Supr afaț ă TERI TORI	Popu lație TERI TORI U	VALO ARE TOTA LĂ SDL
-----------------------------------	------------------------------------	----------------------------------



Asociația "GRUP DE ACȚIUNE LOCALĂ Poarta Apusenilor",  
Com. Mihai Viteazu, str. Principală, nr. 1014, jud. Cluj  
CIF: 33799460

U GAL (km <sup>2</sup> )	GAL (nr. locui tori)	(19.2 + 19.4) (EURO )
644. 54	36,9 98	2,133 ,540. 30

Sub măsu ra	PRIO RITA TE	MĂSU RA	INTEN SITA TEA SPRIJI NULUI	CONTRIBUȚIA PUBLICĂ NERAMBURSABILĂ/ MĂSURĂ (FEADR + BUGET NAȚIONAL) EURO			CONTRIBUȚIA PUBLICĂ NERAMBURSA BILĂ/PRIORIT ATE (FEADR + BUGET NAȚIONAL) EURO	VALOA RE PROCE NTUAL Ă <sup>2</sup> (%)
				Aloca rea public ă ACTU ALĂ <sup>1</sup>	Aloc area publi că TRA NZIȚI E - FEAD R	TOTA L ALOC ARE FEAD R		
19.2	1	M01	90%	17,98 6.55		17,98 6.55	17,986.55	0.84%
	2	M04	50%/7 0%/90 %	299,2 82	76,7 34.5 7	376,0 16.57	376,016.57	17.62 %
	3	M 03	100%	15,00 0		15,00 0.00	269,495.19	12.63 %
		M 09	100%	0		0.00		
		M 10	100%	254,4 95		254,4 95.19		
	4					0.00	0.00	0.00%
	5					0.00	0.00	0.00%
	6	M 02	90%	<del>50000</del>		<del>50000</del>	1,031,487.12	48.35 %
45000					45000			
			<del>46082</del> <del>0.32</del>	121, 764. 60	<del>58258</del> <del>4.92</del>			
M 05		90%	46582 0.32		58758 4.92			
M 06	90%	250,0	50,0	300,0				





Asociația "GRUP DE ACȚIUNE LOCALĂ Poarta Apusenilor",  
Com. Mihai Viteazu, str. Principală, nr. 1014, jud. Cluj  
CIF: 33799460

			00	00.0 0	00.00		
			98,90 2		98,90 2.20		
	M 07	90%					
	M 08	100%	0.00		0.00		
<b>TOTAL 19.2</b>			1,446 ,486. 26	248, 499. 17	1,694 ,985. 43	1,694,985.43	79.44 %
19.4	Cheltuieli de funcționare și animare <sup>3</sup>		353,9 72.76	84,5 82.1 1	438,5 54.87		19.66 %
<b>TOTAL GENERAL - FEADR</b>			2,133,540.30				

c) Efectele estimate ale modificării

Efectul acestei modificări asupra implementării SDL la nivelul teritoriului va fi unul pozitiv, prin faptul că această modificare crește valoarea totală disponibilă inițial spre absorbție la nivelul teritoriului GAL.

d) Impactul modificării asupra indicatorilor din SDL

Modificările propuse nu influențează îndeplinirea indicatorilor asumați la momentul elaborării SDL.

Asociația "GRUP DE ACȚIUNE LOCALĂ Poarta Apusenilor",  
Com. Mihai Viteazu, str. Principală, nr. 1014, jud. Cluj  
CIF: 33799460

Semnăturile membrilor Asociației "GRUP DE ACȚIUNE LOCALĂ Poarta  
Apusenilor"

prezenți la ședința Adunării Generale a Asociației

din data de 26.07.2023.....:

1. COMUNA CĂLĂRASI

reprezentată legal de RACOLIA IOAN VASILE

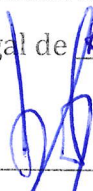

2. S.C. AGRI RUSSO SRL

reprezentată legal de Russe Stefan



3. CONSTANTEA EMIL PERSOANĂ FIZICĂ AUTORIZATĂ

reprezentată legal de \_\_\_\_\_

4. COMUNA CEANU MARE

reprezentată legal de PĂCURAR VIRGIL



5. S.C. ADEVET SRL

reprezentată legal de \_\_\_\_\_



Asociația "GRUP DE ACȚIUNE LOCALĂ Poarta Apusenilor",  
Com. Mihai Viteazu, str. Principală, nr. 1014, jud. Cluj  
CIF: 33799460

\_\_\_\_\_

**6. ASOCIATIA CRESCATORILOR DE OI SI VACI BOIENITA**

reprezentată legal de Moldovan Ștefan

es  
\_\_\_\_\_

**7. COMUNA CHEȚANI**

reprezentată legal de \_\_\_\_\_

\_\_\_\_\_



**8. S.C. GORE COM SRL**

reprezentată legal de \_\_\_\_\_

UȚIU BRIGODE DANIEL

**9. CSD CAPITAL SRL**

reprezentată legal de \_\_\_\_\_

\_\_\_\_\_

**10. COMUNA FRATA**

reprezentată legal de \_\_\_\_\_

\_\_\_\_\_



Asociația "GRUP DE ACȚIUNE LOCALĂ Poarta Apusenilor",  
Com. Mihai Viteazu, str. Principală, nr. 1014, jud. Cluj  
CIF: 33799460

11. POP IULIA CAMELIA PFA

reprezentată legal de Pop

12. CHERECHEȘ CRISTIAN-MIRON PFA

reprezentată legal de \_\_\_\_\_

13. COMUNA LUNA

reprezentată legal de GIVEGIV AUREL



14. KSA TEOCRISTA SRL

reprezentată legal de \_\_\_\_\_

15. BENIDORM TRANS SRL

reprezentată legal de \_\_\_\_\_

Asociația "GRUP DE ACȚIUNE LOCALĂ Poarta Apusenilor",  
Com. Mihai Viteazu, str. Principală, nr. 1014, jud. Cluj  
CIF: 33799460

**16. SEV STRUCTURI SRL**

reprezentată legal de \_\_\_\_\_



**17. PAMVET SRL**

reprezentată legal de \_\_\_\_\_

**18. COMUNA MIHAI VITEAZU**

reprezentată legal de \_\_\_\_\_

ZENK. IOAN

A handwritten signature in blue ink, appearing to be "ZENK. IOAN", written over a horizontal line.

**19. ASOCIATIA GRUP FOLCLORIC FIIII MOTILOR MIHAI VITEAZU**

reprezentată legal de \_\_\_\_\_

A handwritten signature in blue ink, written over a horizontal line.

**20. CĂTĂLIȘAN LILIANA MARIANA I.I.**

reprezentată legal de \_\_\_\_\_

**21. COMUNA MOLDOVENEȘTI**

reprezentată legal de \_\_\_\_\_



Asociația "GRUP DE ACȚIUNE LOCALĂ Poarta Apusenilor",  
Com. Mihai Viteazu, str. Principală, nr. 1014, jud. Cluj  
CIF: 33799460

22. FODOR M.MELINDA PFA

reprezentată legal de

Fodor Melinda

[Signature]

23. ASOCIATIA PROPRIETARII MICI BADENI 2006

reprezentată legal de \_\_\_\_\_

\_\_\_\_\_

24. COMUNA SĂNDULEȘTI

reprezentată legal de \_\_\_\_\_

[Signature]

\_\_\_\_\_

25. COMUNA TRITENII DE JOS

reprezentată legal de \_\_\_\_\_



\_\_\_\_\_

26. ORSIKING SRL

reprezentată legal de \_\_\_\_\_

\_\_\_\_\_

Asociația "GRUP DE ACȚIUNE LOCALĂ Poarta Apusenilor",  
Com. Mihai Viteazu, str. Principală, nr. 1014, jud. Cluj  
CIF: 33799460

**27. AGROLAB SRL**

reprezentată legal de BOCOȘ LETIȚIA ADEIANA

Bocoș

**28. COMUNA VIȘOARA**

reprezentată legal de \_\_\_\_\_



**29. AD AGROGRUP SRL**

reprezentată legal de \_\_\_\_\_

\_\_\_\_\_

**30. CONSTANȚEA FILIP SEBASTIAN PFA**

reprezentată legal de \_\_\_\_\_

Filip Sebastian

**31. CONSTANȚEA STELIAN PFA**

reprezentată legal de \_\_\_\_\_

Stelian

**32. MOLDOVAN DUMITRU PFA**

reprezentată legal de \_\_\_\_\_

Dumitru

Asociația "GRUP DE ACȚIUNE LOCALĂ Poarta Apusenilor",  
Com. Mihai Viteazu, str. Principală, nr. 1014, jud. Cluj  
CIF: 33799460

\_\_\_\_\_

**33. ASOCIAȚIA "SZENTMIHALYI GAZDAKOR" MIHAI VITEAZU**

reprezentată legal de Sigetyi Miklos

Cu

\_\_\_\_\_

**34. ASOCIAȚIA PRODUCĂTORILOR DE LEGUME ȘI FLORI "PORODICA"**

reprezentată legal de \_\_\_\_\_

\_\_\_\_\_

**35. SC COSMAER PRESTSERV SRL**

reprezentată legal de \_\_\_\_\_

\_\_\_\_\_

**36. ASOCIAȚIA PENTRU PROMOVAREA INCLUZIUNII SOCIALE (APIS)**

reprezentată legal de Galbraș Margit



**37. ASOCIAȚIA FEMEILOR VOLUNTARE LUNA**

reprezentată legal de \_\_\_\_\_

\_\_\_\_\_

**38. S.C. MADRIGAL COMERT S.R.L.**

reprezentată legal de \_\_\_\_\_

\_\_\_\_\_



Asociația "GRUP DE ACȚIUNE LOCALĂ Poarta Apusenilor",  
Com. Mihai Viteazu, str. Principală, nr. 1014, jud. Cluj  
CIF: 33799460

**39. ASOCIAȚIA SFÂNTUL SAVA GOTUL**

reprezentată legal de \_\_\_\_\_

\_\_\_\_\_

**40. SC GRAND INVEST SRL**

reprezentată legal de \_\_\_\_\_

\_\_\_\_\_

**41. VANA LUCIA LIGIA PFA**

reprezentată legal de \_\_\_\_\_

\_\_\_\_\_

**42. DAN VIRGIL MARINEL PFA**

reprezentată legal de \_\_\_\_\_

\_\_\_\_\_

**43. TESCAR RODICA PFA**

reprezentată legal de \_\_\_\_\_

\_\_\_\_\_

**44. Asociația ROMARO VIIȘOARA**

reprezentată legal de \_\_\_\_\_

\_\_\_\_\_

Asociația "GRUP DE ACȚIUNE LOCALĂ Poarta Apusenilor",  
Com. Mihai Viteazu, str. Principală, nr. 1014, jud. Cluj  
CIF: 33799460

**45. SC VALI TRANS SRL**

reprezentată legal de \_\_\_\_\_

**46. SC DYNAMIC LOGISTICS CENTER SRL**

reprezentată legal de Luc Florn

[Signature]  

**47. SC HIMAS SRL**

reprezentată legal de CRISAN MONICA

[Signature]

**48. ARKOSI ISTVAN PFA**

reprezentată legal de ARKOSI ISTVAN

[Signature]

**49. ORAS OCNA MURES**

reprezentată legal de \_\_\_\_\_

**50. COMUNA MIHESU DE CÂMPIE**

reprezentată legal de Coseri Emil

[Signature]





## ANEXA 4T - Planul de finanțare TRANZIȚIE - FEADR

Suprafață TERITORIU GAL (km <sup>2</sup> )	Populație TERITORIU GAL (nr. locuitori)	VALOARE TOTALĂ SDL (19.2 + 19.4) (EURO)
645	36,998	2,133,540

Submăsura	PRIORITATE	MĂSURA	INTENSITATEA SPRIJINULUI	CONTRIBUȚIA PUBLICĂ NERAMBURSABILĂ/ MĂSURĂ (FEADR + BUGET NAȚIONAL) EURO			CONTRIBUȚIA PUBLICĂ NERAMBURSABILĂ/PRIORITA TE (FEADR + BUGET NAȚIONAL) EURO	VALOARE PROCENTUALĂ <sup>2</sup> (%)
				Alocarea publică ACTUALĂ <sup>1</sup>	Alocarea publică TRANZIȚIE - FEADR	TOTAL ALOCARE FEADR		
19.2	1	M01	90%	17,986.55		17,986.55	17,986.55	1%
	2	M04	50%/70%/90%	299,282	76,734.57	376,016.57	376,016.57	18%
	3	M 03	100%	15,000		15,000.00	269,495.19	13%
		M 09	100%	0		0.00		
		M 10	100%	254,495		254,495.19		
	4					0.00	0.00	0%
	5					0.00	0.00	0%
	6	M 02	90%	50000		50000	1,031,487.12	48%
				45000		45000		
		460820.32		582584.92				
465820.32		121,764.60	587584.92					
M 05		90%						
M 06	90%	250,000	50,000.00	300,000.00				
M 07	90%	98,902		98,902.20				
M 08	100%	0		0.00				
TOTAL 19.2				1,446,486.26	248,499.17	1,694,985.43	1,694,985.43	79.4447%
19.4	Cheltuieli de funcționare și animare <sup>3</sup>			353,972.76	84,582.11	438,554.87		19.66%
TOTAL GENERAL - FEADR				2,133,540.30				

<sup>[1]</sup> Valoarea publică alocată pe măsuri și cheltuieli de funcționare și animare, aferente planului financiar în vigoare

<sup>[2]</sup> Va fi indicată valoarea procentuală pe fiecare prioritate raportată la valoarea totală SDL

<sup>[3]</sup> Valoarea alocată nu trebuie să depășească 20% (25% pentru Delta Dunării) din costurile publice totale efectuate pentru această strategie.  
Valoarea alocată sM 19.4 și procentul aferent acesteia se calculează prin raportare la valoarea totală a sM 19.2 FEADR + EURI



## STRATEGIA DE DEZVOLTARE LOCALĂ GAL POARTA APUSENILOR



## CUPRINS

### INTRODUCERE 3

CAPITOLUL I: Prezentarea teritoriului și a populației acoperite - Analiza diagnostic .....	5
CAPITOLUL II: Componenta parteneriatului .....	10
CAPITOLUL III: Analiza SWOT (analiza punctelor tari, punctelor slabe, oportunităților și amenințărilor) .....	12
CAPITOLUL IV: Obiective, priorități și domenii de intervenție .....	17
CAPITOLUL V: Prezentarea măsurilor .....	20
CAPITOLUL VI: Descrierea complementarității și/sau contribuției la obiectivele altor strategii relevante (naționale, regionale, județene) .....	65
CAPITOLUL VII: Descrierea planului de acțiune .....	68
CAPITOLUL VIII: Descrierea procesului de implicare a comunităților locale în elaborarea strategiei .....	71
CAPITOLUL IX: Organizarea viitorului GAL - Descrierea mecanismelor de gestionare, monitorizare, evaluare și control a strategiei .....	73
CAPITOLUL X: Planul de finanțare al strategiei .....	78
CAPITOLUL XI: Procedura de evaluare și selecție a proiectelor depuse în cadrul SDL .....	79
CAPITOLUL XII: Descrierea mecanismelor de evitare a posibilelor conflicte de interese conform legislației naționale .....	81

## INTRODUCERE

Programul LEADER este un instrument important pentru România în sporirea dezvoltării economice și sociale a zonelor rurale, reducerea disparităților dintre urban- rural și promovarea incluziunii sociale. Pentru a reduce aceste disparități este necesar a se elabora și implementa o strategie integrată de dezvoltare, conștientizând și implicând principalii actori locali, identificând nevoile locale și potențialul endogen.

Odată cu noutatea și provocarea pe care o aduce LEADER în România pe fondul disparităților urban-rural și a curențelor în ceea ce privește definirea unei viziuni teritoriale, a unei strategii de dezvoltare care să vizeze mai multe unități administrativ- teritoriale, acest program aduce cu sine pentru comunitățile rurale și pentru actorii locali un îndemn la parteneriat, la alianță public-privată pentru propria dezvoltare, pentru identificarea și promovarea unei identități comune.

Astfel, LEADER, prin metodologia sa inovativă, a reușit să adune laolaltă experiențe diferite, cunoștințe variate, opțiuni individuale și credințe proprii pentru a stabili priorități de dezvoltare ce vor deveni direcții de acțiune ale partenerilor, manifestându-se într-un spațiu unitar de gândire, acțiune și viziune. Procesul de dezvoltare este rezultatul acțiunilor mediului privat, al sectorului public și a societății civile unde, adesea, nu există o colaborare bazată pe competențe și dialog. Tocmai de aceea se dorește crearea unui parteneriat public-privat competent și cooperant care să urmărească folosirea rațională a resurselor materiale și umane pentru atingerea obiectivelor strategice de dezvoltare a regiunii.

Un astfel de parteneriat aduce avantaje precum abordarea unitară și viziunea reală, consolidarea și optimizarea relațiilor existente în teritoriu cu scopul final de a elimina disparitățile existente și dezvoltarea coerentă și durabilă a teritoriului aferent, cooperând și cu teritoriile învecinate. Programul LEADER urmărește mobilizarea comunității rurale pentru dezvoltarea localităților și nu impunerea unui set fix de măsuri, practic fiind vorba de o acțiune pornită "de jos în sus", nu "de sus în jos". Scopul programului LEADER este de a acorda sprijin și de a încuraja locuitorii din spațiul rural în vederea evaluării oportunităților de dezvoltare pe termen lung a microregiunii Poarta Apusenilor. Intenția este de a sprijini realizarea unei strategii integrate, cu soluții inovative și care asigură dezvoltarea echilibrată a regiunii.

În urma identificării oportunității obținerii de finanțare prin intermediul programului LEADER, reprezentanții a 10 comune din județele Cluj și Mureș au luat inițiativa înființării unui parteneriat public-privat prin intermediul căruia să elaboreze și să implementeze o strategie de dezvoltare locală. Parteneriatul "**Grup de Acțiune Locală Poarta Apusenilor**" se întinde pe un teritoriu omogen format din 9 comune din județul Cluj (Frata, Ceanu Mare, Tritenii de Jos, Viișoara, Luna, Călărași, Moldovenești, Mihai Viteazu, Săndulești) și o comună din județul Mureș (Chețani). Suprafața totală a GAL-ului este de 644,54 km<sup>2</sup>, având o populație de 36.998 de locuitori, concentrați în zona rurală cu o densitate de 57,40 loc/km<sup>2</sup>.

Așadar, disponibilitatea resurselor financiare disponibile prin intermediul LEADER, la nivel local se crează premisele pentru dezvoltarea unitară a teritoriului. Prin implicarea activă a populației alături alături de factorii de decizie de la nivel local, în identificarea priorităților de dezvoltare și o gestionare eficientă a acestor resurse disponibile care să

răspundă cât mai concret nevoilor existente în teritoriu, va duce la îmbunătățirea nivelului de trai și la sporirea atractivității zonei.

Prin implementarea strategiei de dezvoltare plasate sub responsabilitatea comunității, conform abordării LEADER în teritoriul GAL Poarta Apusenilor se urmărește:

- creșterea competitivității sectorului agricol prin dezvoltarea exploatațiilor agricole și a structurilor asociative suport, aplicarea la schemele de calitate și susținerea cooperării locale pentru dezvoltarea de lanțuri scurte de aprovizionare;
- diversificarea activităților economice non-agricole și încurajarea micilor întreprinzători din teritoriu;
- crearea, îmbunătățirea și diversificarea facilităților de dezvoltare economică, infrastructura fizică locală la scară mică, inclusiv infrastructura de broadband și a serviciilor de bază;
- creșterea atractivității în teritoriul LEADER și diminuarea migrației populației, în special a tinerilor;
- îmbunătățirea incluziunii sociale inclusiv în ce privește grupurile minoritare/etnice și încurajarea inițiativelor de dezvoltare locală cu un grad ridicat de integrare socio-economică teritorială;
- protejarea și conservarea patrimoniului natural și cultural rural și diversificarea ofertei turistice;
- dezvoltarea acțiunilor de cooperare în teritoriul GAL.

Unul dintre obiectivele principale propuse în cadrul strategiei de dezvoltare a GAL-ului Poarta Apusenilor este implementarea unor proiecte de cooperare atât la nivel național, cu alte GAL-uri din România și parteneriatele de tip DLRC sau alte parteneriate, cât și transnațional (cu alte state europene). Activitățile întreprinse în acest scop vor avea ca obiectiv îmbunătățirea perspectivelor locale și atingerea obiectivelor propuse, de a obține acces la informații și idei noi, de a învăța din experiența altor regiuni sau țări, de a stimula și sprijini inovarea, de a dobândi aptitudini și de a obține mijloace pentru îmbunătățirea calității serviciilor furnizate. Pentru finanțarea acestor acțiuni, GAL Poarta Apusenilor își propune să aplice în cadrul măsurii 19.3, fără a aloca buget distinct din bugetul alocat pentru implementarea strategiei.

## CAPITOLUL I: Prezentarea teritoriului și a populației acoperite - Analiza diagnostic

Teritoriul Grupului de Acțiune Locală Poarta Apusenilor este un teritoriu omogen, format din 10 comune, situate în județele Cluj și Mureș. Dintre cele 10 comune, o singură comună (Chețani) se află în județul Mureș, iar celelalte 9 sunt situate în județul Cluj (Călărași, Ceanu Mare, Chețani, Frata, Luna, Mihai Viteazu, Moldovenești, Săndulești Trittenii de Jos, Viișoara), având în componență 54 de sate.

Din punct de vedere administrativ, GAL Poarta Apusenilor se situează în regiunea de Nord-Vest a României la granița cu regiunea de dezvoltare Centru, marcând limita sud-estică a județului Cluj. Teritoriul GAL-ului se află în imediata vecinătate a municipiilor Turda și Câmpia Turzii din județul Cluj și la o distanță de aproximativ 35 de km de reședința județului Cluj, municipiul Cluj-Napoca și la 50 de km de municipiul Târgu Mureș. (vezi Anexa 5 SDL)

Un element foarte important privind accesul rutier este dat de faptul că Autostrada A3 (Autostrada Transilvania) străbate teritoriul GAL Poarta Apusenilor traversând comunele Mihai Viteazu, Săndulești, Moldovenești și Chețani. Principalele artere rutiere care asigură accesul pe teritoriul celor 10 comune sunt reprezentate de următoarele drumuri naționale și județene: DN 15 (E 60), DN 75, DJ 103G, DJ 150, DJ 161B, DJ 161A. Teritoriul GAL are o poziționare strategică și în ceea ce privește și accesul la transportul aerian, aflându-se în apropierea a două aeroporturi internaționale: Aeroportul Internațional "Avram Iancu" Cluj-Napoca și Aeroportul Internațional "Transilvania" Târgu Mureș. De asemenea, pe teritoriul comunei Luna se situează și baza militară "Baza 71 Aeriană". În ceea ce privește transportul feroviar, singura linie de cale ferată este reprezentată de Magistrala 300 Cluj-Napoca-Războieni, care străbate teritoriul GAL-ului pe o porțiune foarte redusă, traversând comunele Călărași și Chețani.

Ca și **poziționare geografică**, teritoriul delimitat de cele 10 comune se află în partea vestică a Depresiunii Colinare a Transilvaniei, la N-E de Munții Trascăului. Prin trăsăturile sale specifice, Câmpia Transilvaniei este o unitate aparte datorită caracterului dominant de relief monoton. Deși numele zonei este de „câmpie”, relieful nu este unul de câmpie propriu zis, denumirea fiind dată de productivitatea agricolă ridicată. Sub aspectul formelor de relief, predomină astfel relieful deluros, colinele fiind lipsite de vegetație forestieră, cu întinse suprafețe de teren arabil, pășuni și fânețe. Satele din teritoriu sunt amplasate de-a lungul văilor, fiind înconjurate de coline cu pante accentuate (altitudinea maximă de 500m), străbătute de torenți. **Hidrografia** zonei GAL-ului este reprezentată în principal de râul Arieș și afluenții săi. Acesta străbate mai multe comune acumulând apa de pe un teritoriu mai larg, prin afluenții săi principali, râul Valea Hășdate și râul Valea Bădenilor. Prezența în teritoriu a culoarului Arieșului conferă un caracter specific de luncă, reliefului din zonă.

Din punct de vedere **climatic**, teritoriul GAL Poarta Apusenilor este încadrat în zona de climat temperat continental moderat, cu accente colinare, înregistrându-se temperaturi medii anuale în jurul valorii de 8 grade Celsius.

Variatatea **reliefului** din regiunea GAL-ului Poarta Apusenilor determină diversificarea tipurilor de sol, reprezentate în principal de cernoziomurile carbonatice pe malul drept al Arieșului și solurile brune. Calitatea solului este bună, în special în zona de



luncă prezentând o fertilitate ridicată. Acest aspect conferă un potențial ridicat pentru cultura cerealelor și a legumelor, asigurând în mod constant producții ridicate.

**Flora și fauna** este caracteristică zonelor de câmpie și de deal. Flora specifică zonei de deal este reprezentată de pășuni și pajiști unde se regăsesc ierburi și diferite tufe de arbuști. În ceea ce privește fauna, se întâlnesc specii precum șoarecele comun, iepurele de câmp, cârțița, mistrețul, vulpea și căprioara.

**Resursele subsolului** întâlnite pe teritoriul GAL Poarta Apusenilor sunt variate și conferă un potențial ridicat de dezvoltare a acestei industrii, prin atragerea de investitori. În ceea ce privește bogățiile subsolului, pe raza teritoriului GAL se exploatează rocile specifice de luncă, argilă, balast, pietriș, nisip și gips.

**Ariile naturale protejate:** Biodiversitatea teritoriului GAL Poarta Apusenilor dispune de o valoroasă bogăție a resurselor naturale, acestea fiind incluse pe lista zonelor Natura 2000 și zone cu valoare naturală ridicată HNV. **Ariile Natura 2000** cuprind atât situri de importanță comunitară cât și arii de protecție specială avifaunistică, care se întind parțial pe suprafața a 8 comune din teritoriu: Cheile Turzii (Mihai Viteazu și Săndulești), Cheile Turenilor (com. Săndulești), Coasta Lunii (com Luna, Viișoara și Chețani), Fânațele Pietroasa - Podeni (com. Moldovenești), Pajiștile Balada - Frata - Miheșu de Câmpie (com. Frata), Rezervația naturală Trascău (com. Moldovenești), Cânepisti (com. Ceanu Mare și Viișoara), Munții Trascăului (Mihai Viteazu, Moldovenești și Săndulești). **Zonele cu valoare naturală ridicată HNV** se regăsesc pe teritoriul unei singure comune, și anume Moldovenești. (Sursa: Lista ariilor naturale protejate Natura 2000 și a zonelor cu valoare naturală ridicată HNV, disponibile pe site-ul MADR).

Conform datelor statistice de la ultimul Recensământ al populației, în anul 2011 populația din teritoriul acoperit de GAL Poarta Apusenilor a fost de 36.998 locuitori, cu o densitate medie de 57,40 locuitori/km<sup>2</sup>. (vezi Anexa 2 - Fișa de prezentare a teritoriului). La nivelul întregului teritoriu, repartitia de sexe este relativ egală, iar distribuția populației pe grupe de vârstă arată că 15% din este formată din copii sub 14 ani și aproximativ 28% reprezintă populația cu vârste de peste 60 de ani. Acest lucru relevă faptul că populația se află într-un proces de îmbătrânire.

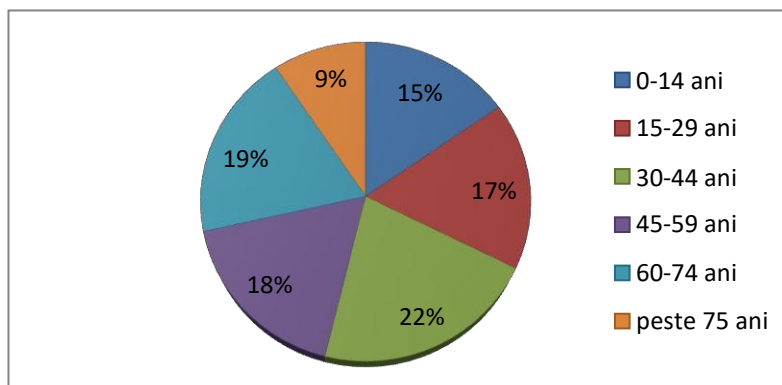

**Fig. 1** Distribuția populației pe grupe de vârstă

(Sursa: prelucrarea datelor statistice din Recensământul populației și locuințelor 2011)

Analizând evoluția populației pe baza datelor statistice disponibile la INSSE, se constată că în ultimii 10 ani numărul populației totale din teritoriu a scăzut cu 4.1%. Scăderea numărului populației și creșterea ratei de îmbătrânire se datorează sporului natural negativ înregistrat în ultimii ani.

Din punct de vedere **etnic** populația este compusă majoritar din români (74%). De asemenea, în teritoriul GAL Poarta Apusenilor minoritățile sunt reprezentate de către populația de etnie maghiară, reprezentând 17% din totalul populației și populația de etnie romă cu o pondere de 5%. Persoanele de etnie romă sunt cele mai expuse riscului de sărăcie și excluziune socială datorită nivelului redus de educație. Acest aspect se reflectă în numeroasele cazuri de absenteism și abandon școlar, generând dificultăți în procesul de integrare a acestor persoane pe piața muncii. Din punct de vedere al **confesiunilor religioase**, majoritatea locuitorilor sunt ortodocși (69%), urmași de reformați (10%), unitarieni (6%) penticostali (4%) și catolici (3%). Pe lângă religiile amintite mai sus, sunt prezente și alte religii cu un număr de adepți mai redus (8%).

Pe teritoriul GAL-ului își desfășoară activitatea un număr total de 418 de societăți comerciale, 425 întreprinderi organizate conform OUG nr. 44/2008 (PFA, II, IF) și 63 de asociații și fundații, ponderea activităților independente fiind de aproximativ 50%. Întreprinderile care își desfășoară activitatea în sectorul terțiar reprezintă 83% din totalul întreprinderilor înregistrate, dintre care 129 de societăți, au ca și obiect principal de activitate comerțul și 90 de societăți prestează servicii de transport. Poziționarea strategică a teritoriului, situat la intersecția județelor Cluj, Mureș și Alba, conferă un potențial ridicat de dezvoltare economică multi-regională. În teritoriul GAL există societăți de top recunoscute la nivel național, care s-au relocat în zonă: Parcul Logistic al marelui retailer Kaufland care oferă cele mai multe locuri de muncă pe piața locală, producătorul de uleiuri presate la rece - Luna Solaj, a căror produse au o recunoaștere internațională, validate prin atestarea calității produselor, Arhivarul.ro unul dintre cele mai mari depozite de arhivare din regiunea Transilvaniei, găzduit de cel mai nou parc logistic dezvoltat pe teritoriul GAL.

Cu toate că principala activitate economică desfășurată în teritoriu este agricultura, doar 26 de societăți comerciale sunt înregistrate cu acest domeniu de activitate, cei mai multi dintre fermieri fiind organizați conform OUG nr 44/2008 sau își desfășoară activitatea ca și persoane fizice, în baza unui certificat de producător. Teritoriul GAL Poarta Apusenilor are o suprafață totală de 644,54 km<sup>2</sup>, formată în proporție de 76% (491,53 km<sup>2</sup>) din terenuri agricole și 24% (153,01km<sup>2</sup>) din terenuri neagricole. Suprafața agricolă este reprezentată în cea mai mare parte de terenurile arabile (62%) și de pășuni (29%), zona fiind favorabilă atât pentru cultura cerealelor și legumelor, cât și pentru creșterea animalelor. Efectivele de animale sunt reprezentate în principal de bovine și ovine. Cu toate acestea, în ultimii ani efectivele s-au redus datorită rentabilității economice scăzute înregistrate în acest sector. În lipsa unor cunoștințe adecvate de management a fermei, în rândul micilor fermieri, a căror activitate se bazează pe experiența dobândită din practică, precum și datorită dotării cu utilaje vechi și neperformante, nivelul de performanță a fermelor este scăzut. De asemenea, acest lucru se datorează și lipsei unor infrastructuri locale de prelucrare a materiei prime agricole și în special, lipsa unui centru de colectare și procesare a laptelui, care ar duce la adăugarea de plus valoare produselor finite care ajung pe piață și venituri suplimentare fermierilor.

Cu toate acestea, unul dintre punctele forte ale teritoriului GAL Poarta Apusenilor, este calitatea și potențialul de diversificare a producției agricole. Micii producători din această zonă, au păstrat vii tradițiile și rețetele moștenite de la generațiile anterioare, îmbogățind astfel gastronomic local, ceea ce le conferă produselor locale un potențial ridicat pentru atesatre și recunoaștere, atât la nivel național cât și european. În urma acțiunilor de consultare a populației din teritoriul GAL, principalele propuneri de investiții

comune în sectorul agricol, care să deservească fermierii din cele 10 comune membre, au fost crearea unui centru de colectare și prelucrare a laptelui, a unui centru de colectare și prelucrare a legumelor precum și a unui abator de sacrificare a animalelor. Pentru a realiza aceste investiții de amploare este necesară atragerea de fonduri naționale și europene destinate dezvoltării rurale. Efectul implementării acestor proiecte ar fi crearea de venituri suplimentare prin vânzarea produselor cu valoare adăugată, crearea de noi locuri de muncă care vor contribui la diminuarea ratei șomajului, și nu în ultimul rând ar spori atractivitatea față de zona rurală. Pe teritoriul GAL-lui există numeroase posibilități de dezvoltare cum ar fi organizarea de piețe volante pentru promovarea produselor locale sau crearea de întreprinderi sociale care să prelucreze produsele agricole din zonă.

Asemănător situației de la nivel național, formele asociative ale producătorilor au o reprezentativitate scăzută și în teritoriul GAL, existând un număr total de 15 asociații și grupuri de producători care reprezintă interesele fermierilor. Cele mai multe asociații ale fermierilor sunt în sectorul zootehnic, cea mai reprezentativă fiind Cooperativa Agricolă Someș Arieș, cu sediul în comuna Săndulești, care reunește crescători de bovine din mai multe localități din județul Cluj, inclusiv de pe teritoriul GAL. În sectorul vegetal, producătorii de sfeclă de zahăr sunt asociați în Asociația Cultivatorilor de Sfeclă de Zahăr înregistrată în localitatea Luduș, jud. Mureș, iar producătorii de legume sunt reprezentați de Asociația producătorilor de flori și legume "Porodica", cu sediul în comuna Mihai Viteazu. Crearea unor cooperative prin care producătorii să poată beneficia de avantajele economice pe care le are o astfel de formă asociativă ar duce la rezolvarea unor probleme existente în acest moment la nivel local.

În cele mai multe cazuri, practicarea agriculturii reprezintă principala sursă de venit în cadrul gospodăriilor din teritoriu. În prezent, în lipsa posibilității de absorbție a forței de muncă pe plan local, populația migrează temporar în orașele din apropiere sau în străinătate. Conform recensământului din anul 2011, populația activă cu vârsta cuprinsă între 15-65 ani, a fost de 23.373 de persoane, iar numărul total de șomeri înregistrați la finalul anului 2011 a fost de 1.057 de persoane. Rata șomajului înregistrată la nivelul anului 2011 în teritoriul GAL Poarta Apusenilor a fost de 4,52%, fiind cu 0,82 puncte procentuale mai mare decât valoarea de la nivelul județului Cluj.

În ceea ce privește **infrastructura de bază** pe teritoriul GAL-ului, unul dintre punctele forte este dat de faptul că rețeaua de electrificare și rețeaua de alimentare cu gaze naturale asigură necesarul întregii populații. În ceea ce privește infrastructura de drumuri comunale, șătești și de exploatare agricolă, cea mai mare parte dintre acestea necesită reabilitare. Analizând situația actuală la nivelul infrastructurii de apă potabilă rețeaua existentă însumează aproximativ 317 km, fiind necesară extinderea cu încă 176 de km și reabilitarea a cel puțin 25 de km. În ceea ce privește rețeaua de apă uzată, conform datelor furnizate de către autoritățile locale, pe întreg teritoriul există aproximativ 126 km de canalizare, fiind necesară extinderea cu încă 360 de km. Acest lucru se datorează faptului că patru dintre comunele existente nu dispun de această infrastructură. Cu toate că investițiile în infrastructura de bază reprezintă un element esențial al dezvoltării durabile în teritoriu, fiind identificate ca și priorități în acest sens, bugetul necesar investițiilor depășește capacitatea de financiară a GAL-ului, fiind necesară o re poziționare în identificarea altor surse de finanțare pentru aceste tipuri de proiecte. Astfel, analizând gradul de dezvoltare din teritoriu, exprimat prin indicii de dezvoltare umană locală IDUL, se constată că localitatea Moldovenești este singura comună care se încadrează în categoria zonelor sărace, cu o valoare a IDUL situată sub limita de 55, respectiv 52,18.

Cu toate că în ultimii ani unele comune se confruntă cu scăderea numărului de copii, conform INSSE, în cele 10 unități școlare de pe teritoriul GAL-ului Poarta Apusenilor, care asigură nivelul de învățământ preșcolar (grădinițe), primar și gimnazial până la clasa a VIII-a, în anul 2014, au fost înregistrați un număr de 3.741 de elevi. Școlile dispun de minimul de infrastructură necesară desfășurării activității în condiții bune, fiind necesare doar investiții pentru dotarea sau modernizarea sălilor de clasă. În schimb, infrastructura socială de tip after-school, este foarte slab dezvoltată sau inexistentă în cele mai multe comune, copii aflându-se în îngrijirea mamelor casnice sau a altor rude după terminarea cursurilor. Crearea unor astfel de centre în care copii să poată desfășura activități extracuriculare sub îndrumarea unor cadre didactice, ar duce la creșterea nivelului de educație în rândul tinerelor generații și ar facilita integrarea femeilor pe piața muncii. Cu toate acestea, majoritatea tinerilor își continuă studiile în liceele și școlile profesionale din centrele urbane apropiate, înregistrându-se însă și cazuri de abandon școlar, în principal în rândul elevilor de etnie romă.

Analizând situația infrastructurii medicale, pe teritoriul celor 10 comune din GAL Poarta Apusenilor există cel puțin câte un cabinet de medicină de familie în fiecare localitate, populația fiind deservită de 19 medici de familie. Ca rezultat, situația din teritoriu se află peste peste media națională, cu o rată de 5,1 medici/1000 de locuitori. De asemena, există un număr total de 10 farmacii, însă nu toate localitățile dețin o unitate farmaceutică. Și în cazul cabinetelor de stomatologie, situația este similară, existând doar 6 cabinete în întreg teritoriul. În urma consultărilor din teritoriu, mulți dintre locuitori s-au declarat nemulțumiți de calitatea serviciilor medicale și de infrastructura deficitară, existând propuneri de înființare sau dotare a unor dispensare. Pe teritoriul GAL nu există nici o unitate de spitalizare, cele mai apropiate fiind cele din centrele urbane învecinate (Câmpia Turzii, Turda, Cluj Napoca, Luduș). Situațiile de urgență sunt asigurate de către Serviciul de ambulanță Turda sau Serviciul SMURD din comuna Mociu.

Deși teritoriul GAL Poarta Apusenilor are un potențial turistic ridicat, oferta de cazare este destul de redusă. În anul 2015 pe teritoriul GAL erau funcționale un număr total de 15 unități de cazare turistică, care oferă 320 de locuri de cazare. Potențialul turistic este dat de existența numeroaselor zone Natura 2000 și zone HNV (Rezervația Naturală Cheile Turzii - înregistrată în patrimoniul UNESCO, Cheile Turenilor, Defileul Hășdatelor, Dealul cu Fluturi), a monumentelor înregistrate în patrimoniul cultural de interes local (biserici vechi, situri arheologice, muzee, castelul Kemeny). De asemena, moștenirea culturală bogată (gastronomie locală, folclor) este păstrată și valorificată în comunitățile locale, astfel că în fiecare comună din teritoriul GAL există cel puțin un cămin cultural, unde pe parcursul anului se desfășoară diverse activități artistice și culturale. Ansamblurile folclorice existente în teritoriu, implică tinerii în activități culturale care promovează și păstrează tradițiile și obiceiurile locale. Aceste unități sunt concentrate în zonele unde potențialul turistic natural este mai ridicat (comunele Mihai Viteazu și Moldovenești). Sprijinirea conservării patrimoniului local și a tradițiilor contribuie nu numai la păstrare a identității locale, la sporirea calității vieții în teritoriul GAL ci și la stimularea activităților de turism rural, dezvoltarea produselor locale și crearea de locuri de muncă este o modalitate de păstrare a identității locale.

## CAPITOLUL II: Componența parteneriatului

Parteneriatul public-privat Grup de Acțiune Locală Poarta Apusenilor are în componență **46 de membri**. Din punct de vedere al reprezentării sectoarelor de interes, componența parteneriatului este următoarea:

- Sectorul public: 10 unități administrativ teritoriale care reprezintă 22% din numărul total al membrilor;
- Sectorul privat: 27 de parteneri care reprezintă 59% din numărul total al membrilor;
- Societate civilă: 9 parteneri care reprezintă 19% din numărul total al membrilor.

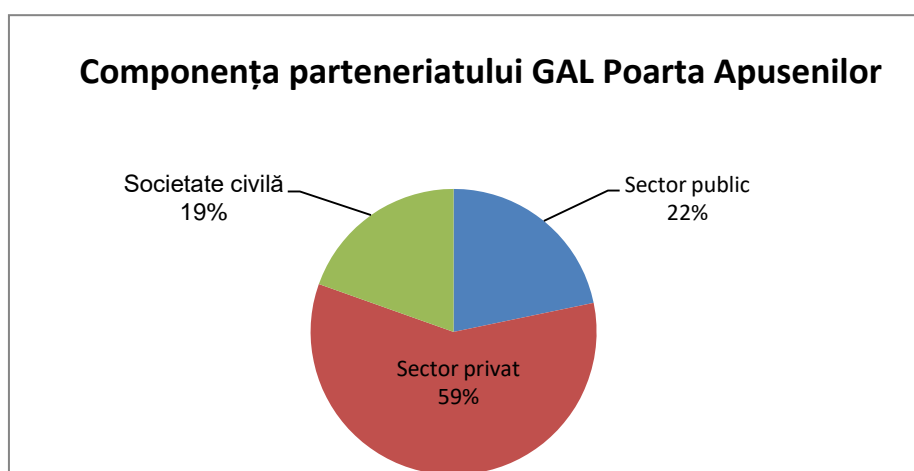

Fig.2 Componența parteneriatului GAL Poarta Apusenilor

**Sectorul public** - cele 10 unități administrativ teritoriale acoperă un teritoriu omogen în suprafață de 64.454 km<sup>2</sup>, având o populație de 36.998 locuitori. 9 dintre UAT- uri se regăsesc pe raza județului Cluj (Călărași, Ceanu Mare, Frata, Luna, Mihai Viteazu, Moldovenești, Săndulești, Trittenii de Jos, Viișoara), iar un UAT se află în județul Mureș (Chețani). În cadrul parteneriatului, reprezentanții administrației publice au ca și prioritate dezvoltarea teritoriului GAL și îmbunătățirea condițiilor de trai a populației, astfel încât să reducă exodul tinerilor din mediul rural spre mediul urban. De asemenea, reprezentanții acestui sector și-au manifestat interesul pentru investițiile în infrastructura de bază, infrastructura socială și educațională.

**Sectorul privat** - cei 27 de reprezentanți autorizați din sectorul privat sunt organizați într-una din următoarele forme juridice: persoană fizică autorizată (10), întreprindere individual (1), societate cu răspundere limitată (16). Din punct de vedere al obiectului de activitate, majoritatea membrilor acestui sector desfășoară activități în domeniul agricol, care este reprezentativ la nivelul teritoriului. Reprezentanții sectorului privat sunt interesați în principal de dezvoltarea întreprinderilor și a altor activități non- agricole în teritoriu, aspect care va duce la creșterea nivelului economic și a numărului de locuri de muncă de pe teritoriul GAL-ului.

**Societate civilă** - cei 9 membri din cadrul societății civile sunt reprezentați de asociații din diverse domenii de interes local. În cadrul parteneriatului, 4 dintre

reprezentanții societății civile au obiectul de activitate în concordanță cu specificul teritoriului, și anume creșterea animalelor și cultivarea legumelor și cerealelor:

- Asociația Crescătorilor de oi și vaci Boienița
- Asociația Proprietarii Mici Bădeni 2006
- Asociația SzentMihalyi Gazdakor Mihai Viteazu
- Asociația Producătorilor de legume și flori "Porodica

Aceste forme asociative încurajează eficientizarea muncii agricole prin exploatarea în comun a terenurilor prin organizarea unor schimburi de bune practici și reprezentarea intereselor comune ale membrilor lor în relația cu autoritățile.

De asemenea, Asociația SzentMihalyi Gazdakor Mihai Viteazu, susține activitățile care vizează protecția mediului animalelor și a naturii.

Asociația Grup Folcloric Fii Moșilor Mihai Viteazu împreună cu Asociația Roamo Viișoara, reprezintă interesele tinerilor prin organizarea de activități culturale, folclorice și cu specific socio-integrativ, contribuind la sporirea atractivității zonei în rândul tinerilor.

Având în vedere ponderea ridicată a minorităților locale în teritoriul GAL, în cadrul parteneriatului există două asociații (Asociația pentru promovarea incluziunii sociale APIS și Asociația ROMARO Viișoara) care au ca și scop definit susținerea grupurilor vulnerabile pe plan educativ, cultural și socio-economic, promovând toleranța interetnică, contribuind la dezvoltarea durabilă a acestor comunități.

Valoarea adăugată adusă componenței parteneriatului pe plan social, este dată de existența organizațiilor care reprezintă interesele femeilor (Asociația Femeilor Voluntare Luna și Asociația SzentMihalyi Gazdakor Mihai Viteazu), prin activitățile desfășurate, acre vizează promovarea egalității de șanse și combaterea excluziunii sociale.

Parteneriatul cuprinde o formă asociativă, Asociația Sfântul Sava Gotul, care reprezintă și sprijină interesele persoanelor vârstnice de a se îngriji singure.

Toate aceste 9 asociații au ca scop îndeplinirea obiectivelor în folosul membrilor săi, urmărind dezvoltarea pe orizontală și verticală a teritoriului, axată pe reducerea dezechilibrelor între urban și rural, rezultând astfel îmbunătățirea nivelului de trai.

### CAPITOLUL III: Analiza SWOT (analiza punctelor tari, punctelor slabe, oportunităților și amenințărilor)

În urma desfășurării acțiunilor de informare, animare și consultare și a interpretării datelor statistice a fost realizată analiza diagnostic a teritoriului Grup de Acțiune Locală Poarta Apusenilor. După realizarea acestei analize, pornind de la informațiile obținute, au fost identificate principalele puncte tari și slabe, dar și oportunitățile și amenințările pentru următoarele elemente definitorii în ceea ce privește:

- teritoriul;
- populația;
- activitățile economice;
- organizare instituțională și socială.

Analiza SWOT conferă proiecția unei viziuni de ansamblu asupra teritoriului, contribuind astfel la procesul de elaborare a strategiei de dezvoltare.

#### Analiza SWOT - Teritoriu

PUNCTE TARI	PUNCTE SLABE
<ul style="list-style-type: none"><li>• terenuri agricole fertile;</li><li>• potențial agricol ridicat - 76% din suprafața teritoriului GAL Poarta Apusenilor este reprezentată de suprafață agricolă;</li><li>• zone - arii protejate NATURA 2000 - situri de importanță comunitară (SCI);</li><li>• zone - arii protejate NATURA 2000 - arii de protecție specială avifaunistică (SPA);</li><li>• zone cu valoare naturală ridicată (HNV);</li><li>• resurse ale solului: roci, balastru, argile, izvoare de ape minerale;</li><li>• efectiv de animale ridicat pe teritoriul GAL-ului;</li><li>• existența în apropiere a 2 aeroporturi internaționale (Cluj- Napoca, Târgu Mureș);</li><li>• poziționarea în imediata apropiere a</li></ul>	<ul style="list-style-type: none"><li>• infrastructură de bază deficitară;</li><li>• infrastructură rutieră slab dezvoltată pe drumurile comunale și de exploatare agricolă;</li><li>• infrastructura de irigații deficitară;</li><li>• nivel redus al suprafeței agricole înregistrate în sistemul național de cadastru;</li><li>• transport public în comun slab dezvoltat la nivelul teritoriului;</li><li>• dotarea insuficientă cu echipamente a dispensarelor medicale umane și veterinare;</li><li>• infrastructura de bandă largă deficitară (existența zonelor albe, conform ANCOM);</li><li>• stare avansată de degradare a obiectivelor turistice și a monumentelor istorice;</li><li>• lipsă resurse financiare pentru derularea proiectelor de tip after-</li></ul>

<p>minicipiilor Turda și Câmpia Turzii;</p> <ul style="list-style-type: none"> <li>• existența unor biserici vechi incluse pe lista monumentelor istorice;</li> <li>• existența unor muzee în scopul păstrării tradițiilor, obiceiurilor și conservării diversității culturale.</li> </ul>	<p>school;</p> <ul style="list-style-type: none"> <li>• lipsă suprafețelor împădurite;</li> <li>• stare precară a căminelor culturale și dotarea insuficientă a acestora cu echipamente.</li> </ul>
<b>OPORTUNITĂȚI</b>	<b>AMENINȚĂRI</b>
<ul style="list-style-type: none"> <li>• inițiativa realizării unui centru de colectare, depozitare și procesare legume;</li> <li>• existența tronsonului de autostradă Transilvania A3 și extinderea acesteia, care se află pe teritoriul GAL-ului;</li> <li>• investiții în infrastructura de bandă largă;</li> <li>• creșterea interesului societății pentru natură și conservarea peisajelor tradiționale;</li> <li>• utilizarea resurselor de energie regenerabilă în vederea reducerii costurilor în diverse domenii.</li> </ul>	<ul style="list-style-type: none"> <li>• deteriorarea avansată a infrastructurii rutiere și lipsa investițiilor de modernizare;</li> <li>• întâzieri la finalizarea tronsonului de autostrada Transilvania A3;</li> <li>• schimbări climatice, care duc la condiții meteorologice nefavorabile și creșterea riscului de inundații;</li> <li>• creșterea nivelului de poluare a mediului înconjurător datorită activităților antropice;</li> <li>• diminuarea bugetului alocat pentru investiții în infrastructura locală.</li> </ul>

### Analiza SWOT - Populație

<b>PUNCTE TARI</b>	<b>PUNCTE SLABE</b>
<ul style="list-style-type: none"> <li>• diversitate etnică, culturală și religioasă;</li> <li>• raport echilibrat a populației stabile pe sexe - 50% masculin, 50% feminine;</li> <li>• pondere ridicată a populației active - 63% din totalul populației stabile are vârsta cuprinsă între 15 și 64 de ani;</li> <li>• ponderea ridicată a populației active în teritoriu;</li> <li>• număr ridicat al cadrelor didactice titulare pe post în cadrul sistemului de învățământ.</li> </ul>	<ul style="list-style-type: none"> <li>• populație în curs de îmbătrânire - 22% din totalul populației are vârsta de peste 65 de ani;</li> <li>• nivel scăzut de trai datorită veniturilor mici ale populației;</li> <li>• lipsa centrelor de formare profesională;</li> <li>• nivel scăzut de cunoștințe TIC;</li> <li>• probleme privind integrarea pe piața muncii a minorității rome;</li> <li>• lipsă implicării părinților în activitatea elevilor.</li> </ul>



OPORTUNITĂȚI	AMENINȚĂRI
<ul style="list-style-type: none"> <li>• dezvoltarea unor centre de formare și reconversie profesională;</li> <li>• creșterea inițiativelor antreprenoriale în rândul populației;</li> <li>• atragerea populației tinere spre mediul rural datorită creșterii nivelului de trai;</li> <li>• revenirea populației care activează în străinătate și deține capital pentru realizarea unor investiții economice;</li> <li>• valorificarea potențialului socio-cultural bogat, existent în teritoriu;</li> <li>• realizarea și dezvoltarea parteneriatelor public-private.</li> </ul>	<ul style="list-style-type: none"> <li>• scăderea populației la nivelul teritoriului;</li> <li>• migrarea populației spre mediul urban, în căutarea unui loc de muncă;</li> <li>• stabilirea populației tinere în mediul urban după finalizarea studiilor;</li> <li>• creșterea ratei de abandon școlar în rândul elevilor;</li> <li>• lipsa preocupării pentru păstrarea tradițiilor și a obiceiurilor locale;</li> <li>• lipsa unor programe coerente care să încurajeze natalitatea.</li> </ul>

#### Analiza SWOT - Activități economice

PUNCTE TARI	PUNCTE SLABE
<ul style="list-style-type: none"> <li>• pondere ridicată a suprafeței arabile, în procent de 62% din totalul suprafeței agricole;</li> <li>• existența terenurilor agricole fertile, favorabile pentru cultivarea legumelor și creșterea animalelor;</li> <li>• calitatea și diversitatea producției agricole;</li> <li>• existența unor parcuri logistice și a terenurilor care dispun de utilități și facilități pentru dezvoltarea de noi întreprinderi pe teritoriul GAL-ului;</li> <li>• existent unor centre de informare turistică pe teritoriul GAL-ului;</li> <li>• resurse naturale disponibile;</li> <li>• organizare de târguri locale pentru comercializarea animalelor.</li> </ul>	<ul style="list-style-type: none"> <li>• fermierii nu dețin cunoștințe adecvate de management al exploatațiilor;</li> <li>• capacitate scăzută din partea fermierilor și antreprenorilor de a contribui financiar în cadrul proiectelor cu finanțare europene;</li> <li>• structuri și sisteme slab dezvoltate pentru transferul de cunoștințe și inovare;</li> <li>• productivitate scăzută pe filiera de produs;</li> <li>• inexistența unor produse atestate pentru calitate;</li> <li>• lipsa unor strategii coerente de marketing a produselor agricole;</li> <li>• comercializarea produselor neprocesate și/sau procesate primar. Lipsa planificării culturilor în cadrul asociațiilor de fermieri;</li> <li>• lipsa unor unități de depozitare și</li> </ul>

	<p>procesare pentru legume, lapte, cereale;</p> <ul style="list-style-type: none"> <li>• lipsa unui abator autorizat pentru sacrificarea animalelor;</li> <li>• dificultăți în comercializarea producției primare;</li> <li>• activitate redusă sau limitată în cadrul formelor asociative existente;</li> <li>• lipsa unităților de depozitare și procesare destinate produselor agro-alimentare.</li> </ul>
<b>OPORTUNITĂȚI</b>	<b>AMENINȚĂRI</b>
<ul style="list-style-type: none"> <li>• disponibilitatea unor surse de finanțare (fonduri europene și de la bugetul de stat);</li> <li>• finanțări oferite prin intermediul GAL Poarta Apusenilor în diverse domenii de activitate;</li> <li>• participarea populației active la cursuri de specializare și formare profesională;</li> <li>• posibilitatea femeilor casnice de reintegrare pe piața muncii, datorită dezvoltării programelor de tip after-school;</li> <li>• promovarea și certificarea calității produselor agro-alimentare de pe teritoriul GAL-ului;</li> <li>• existența unor terenuri disponibile pentru investiții;</li> <li>• posibilitatea dezvoltării activităților agroturistice și de agrement, prin atragerea de fonduri nerambursabile;</li> <li>• tendință creșterii cererii pentru produsele sectorului ecologic;</li> <li>• finanțarea unor proiecte care să vizeze diversificarea activității fermierilor în sectorul non-agricol.</li> </ul>	<ul style="list-style-type: none"> <li>• întârzieri apărute la finalizarea autostrăzii, care pot duce la scăderea interesului pentru investiții în zonă;</li> <li>• scăderea valorii subvențiilor primite de către fermieri;</li> <li>• lipsa informării populației privind schemele de calitate pentru produsele agro-alimentare;</li> <li>• concurența produselor agro-alimentare importate;</li> <li>• politici incoerente pentru încurajarea creării unor noi locuri de muncă.</li> </ul>

Analiza SWOT - Organizare instituțională și socială

<b>PUNCTE TARI</b>	<b>PUNCTE SLABE</b>
<ul style="list-style-type: none"><li>• existența asociațiilor care reprezintă interesele fermierilor;</li><li>• existența unor forme asociative care reprezintă interesele minorităților pe teritoriul GAL-ului;</li><li>• organizarea evenimentelor culturale și artistice;</li><li>• forme asociative care reprezintă interesele tinerilor;</li><li>• forme asociative care reprezintă interesele femeilor;</li><li>• existența serviciilor publice pentru situații de urgență;</li><li>• colaborare eficientă între poliție, școală și biserică.</li></ul>	<ul style="list-style-type: none"><li>• lipsă dotare echipamente și utilaje în cadrul administrației publice locale;</li><li>• dotări insuficiente ale cabinetelor medicale umane și veterinare;</li><li>• lipsa centrelor de îngrijire a persoanelor vârstnice;</li><li>• lipsa dotărilor și echipamentelor necesare serviciilor voluntare pentru situații de urgență;</li><li>• număr insuficient de cadre de poliție în teritoriu;</li><li>• lipsă dotări, echipamente și resurse financiare pentru derularea proiectelor de tip “after-school”.</li></ul>
<b>OPORTUNITĂȚI</b>	<b>AMENINȚĂRI</b>
<ul style="list-style-type: none"><li>• îmbunătățirea activității și reprezentativității formelor asociative;</li><li>• integrarea pe piața muncii a minorităților locale, în special a populației de etnie romă;</li><li>• dorința de implicare a cadrelor didactice în cadrul programelor de tip “after-school”;</li><li>• finanțarea unor proiecte de îngrijire la domiciliu a persoanelor vârstnice de pe teritoriul GAL-ului;</li><li>• descentralizarea administrative la nivel național;</li><li>• valorificarea inițiativelor legislative cu privire la “Dezvoltarea clasei de mijloc la sate”;</li><li>• montarea unor camere de supraveghere pentru reducerea infraționalității.</li></ul>	<ul style="list-style-type: none"><li>• diminuarea veniturilor și a bugetelor locale;</li><li>• lipsa încrederii populației privind asocierea;</li><li>• finalizarea tronsonului de autostradă, poate duce la creșterea riscului de infraționalitate;</li><li>• interesul scăzut al personalului calificat din sistemul public de sănătate de a-și desfășura activitatea în mediul rural.</li></ul>

## CAPITOLUL IV: Obiective, priorități și domenii de intervenție

În cadrul activităților de consultare de la nivelul teritoriului GAL Poarta Apusenilor s-au identificat nevoile populației, reprezentând nucleul principal pentru dezvoltarea strategică. Prin toate activitățile de animare derulate s-a urmărit intensificarea nivelului de conștientizare a actorilor locali cu privire la implicarea activă în dezvoltarea durabilă a microregiunii formate de cele 10 comune. Formularea viziunii de dezvoltare locală și a obiectivelor propuse în cadrul strategiei au la bază analiza diagnostic și rezultatele analizei SWOT a teritoriului GAL Poarta Apusenilor, și principiile dezvoltării durabile, a cooperării în sectorul economic, social și de mediu. Parteneriatul public privat GAL Poarta Apusenilor are ca viziune transformarea dinamică a comunității locale într-o structură unitară omogenă în toate sectoarele, care să asigure un nivel de trai cât mai apropiat mediului urban, păstrându-și specificul local.

**Obiectivul general** stabilit de către membrii parteneriatului GAL Poarta Apusenilor pentru perioada 2016-2023 este adoptarea unor direcții de dezvoltare economică și socială și de eficientizare a mecanismului de cooperare prin implementarea de proiecte investiționale, amprentate de principiile conceptului LEADER. **Prioritățile de dezvoltare** au fost stabilite în cadrul întâlnirilor de consultare cu grupele de lucru tematice care au avut loc pe parcursul perioadei de animare din teritoriu și sunt reprezentate de:

- P1** Dezvoltarea sustenabilă și adaptarea sectorului agricol la cerințele pieței
- P2** Diversificarea activităților economice în teritoriu și crearea de noi locuri de muncă
- P3** Îmbunătățirea calității vieții populației din teritoriu
- P4** Stimularea acțiunilor de asociere și cooperare

**Obiectivele specifice** converg la îndeplinirea obiectivului general urmărit prin implementarea strategiei:

1. Îmbunătățirea nivelului de cunoștințe și a formării profesionale;
2. Creșterea viabilității și a performanțelor economice a exploatațiilor agricole din teritoriu prin investiții în active fixe;
3. Orientarea către piață prin adăugarea de plus valoare producției primare prin sprijinirea formelor asociative și aplicarea schemelor de calitate;
4. Creșterea competitivității economice a întreprinderilor prin investiții în active tangibile și intangibile;
5. Îmbunătățirea calității vieții în teritoriu prin dezvoltarea serviciilor de bază și a serviciilor sociale pentru populație;
6. Diminuarea disparităților sociale prin integrarea minorităților locale;
7. Susținerea acțiunilor de cooperare locale, regionale și internaționale prin dezvoltarea de noi parteneriate.

Aceste obiective sunt în acord cu obiectivele și domeniile de intervenție, pentru dezvoltarea zonelor rurale, stabilite la nivel european și care se regăsesc în Programul Național de Dezvoltare Rurală. Prin măsurile propuse în SDL se urmărește exploatarea potențialului agricol al zonei, ținând cont de provocările date de protecția mediului și conservarea biodiversității. Măsurile propuse vizează susținerea proiectelor inovative, inclusiv atingerea obiectivelor transversale de mediu și climă și inovare.

Pachetul de măsuri de intervenție prin care se vor finanța proiectele de dezvoltare a fost definitivat după aprobarea lui de către membrii parteneriatului în cadrul întâlnirii

comune de consultare. Măsurile propuse sunt complementare, acoperind toate domeniile stabilite ca fiind prioritare în dezvoltarea locală. Fiecare dintre măsuri răspunde la unul sau mai multe dintre domeniile de intervenție definite la nivel european. Criteriile de selecție au fost stabilite astfel încât să avantajeze beneficiarii care au șanse mai reduse de a obține sprijin prin măsurile finanțate la nivel național și care propun proiecte ce au un impact mai larg în teritoriu. Alocarea bugetară pe fiecare măsură de sprijin prevăzută în cadrul strategiei s-a făcut ținând cont de prioritățile stabilite la nivelul teritoriului și de limitările bugetului alocat pentru implementarea strategiei.

Obiective de dezvoltare rurală (Reg. UE nr. 1305/2013, art 4)	Priorități de Dezvoltare Rurală (Reg. UE nr. 1305/2013, art. 5)	Domenii de intervenție (Reg. UE nr. 1305/2013, art. 5)	Măsura propusă	Indicatori de rezultat
Favorizarea competitivității agriculturii (P1, P2, P3)	P1: Încurajarea transferului de cunoștințe și a inovării în agricultură, silvicultură și zonele rurale	1C) Încurajarea învățării pe tot parcursul vieții și a formării profesionale în sectoarele agricol și forestier	<b>M01</b> Formare/Inovare	<ul style="list-style-type: none"> <li>- Numărul total al participanților instruiți;</li> <li>- Numărul de beneficiari sprijiniți.</li> </ul>
	Asigurarea gestionării durabile a resurselor naturale și combaterea schimbărilor climatice (P1)	P2: Creșterea viabilității fermelor și a competitivității tuturor tipurilor de agricultură în toate regiunile și promovarea tehnologiilor agricole inovatoare și a gestionării durabile a pădurilor	2A) Îmbunătățirea performanței economice a tuturor exploatațiilor agricole și facilitarea restructurării și modernizării exploatațiilor, în special în vederea sporirii participării pe piață și a orientării spre piață, precum și a diversificării activităților agricole	<b>M 04</b> Investiții în active fizice
	P3: Promovarea organizării lanțului alimentar, inclusiv a sectoarelor de	3A) Îmbunătățirea competitivității producătorilor primari printr-o mai bună integrare a acestora în lanțul	<b>M 03</b> Implementarea schemelor de calitate	<ul style="list-style-type: none"> <li>- Numărul de exploatații agricole care primesc sprijin pentru participarea la sistemele de calitate</li> <li>- Numărul de beneficiari sprijiniți.</li> </ul>

	prelucrare și comercializare a produselor agricole, a bunăstării animalelor și a gestionării riscurilor în agricultură	agroalimentar prin intermediul schemelor de calitate, al creșterii valorii adăugate a produselor agricole, al promovării pe piețele locale și în cadrul circuitelor scurte de aprovizionare, al grupurilor de producători și al organizațiilor interprofesionale		-
			<b>M 10 Cooperare locală</b>	- Numărul de exploatații agricole care primesc sprijin pentru participarea la piețele locale și la circuitele de aprovizionare scurte - Numărul de beneficiari sprijiniți.
iii) Obținerea unei dezvoltări teritoriale echilibrate a economiilor și activităților rurale, inclusiv crearea de locuri de muncă, (P1, P6)	P6: Promovarea incluziunii sociale, a reducerii sărăciei și a dezvoltării economice în zonele rurale	6A) Facilitarea diversificării, a înființării și a dezvoltării de întreprinderi mici, precum și crearea de locuri de muncă	<b>M 06</b> Sprijinirea întreprinderilor non-agricole	- Locuri de muncă create; - Numărul de beneficiari sprijiniți.
		6B) Încurajarea dezvoltării locale în zonele rurale	<b>M 05</b> Dezvoltarea serviciilor publice	- Populație netă care beneficiază de servicii/infrastructuri îmbunătățite; - Locuri de muncă create; - Numărul de beneficiari sprijiniți.
			<b>M 07</b> Dezvoltarea infrastructurii sociale	Populație netă care beneficiază de servicii/infrastructuri îmbunătățite; Locuri de muncă create; Numărul de beneficiari sprijiniți. Numărul persoanelor aparținând minorităților locale integrate pe piața muncii.
		6C) Sporirea accesibilității, a utilizării și a calității tehnologiilor informației și comunicațiilor (TIC) în zonele rurale	<b>M 02</b> Investiții în infrastructura de bandă largă	- Populație netă care beneficiază de servicii TIC; - Numărul de beneficiari sprijiniți.

## CAPITOLUL V: Prezentarea măsurilor

Măsurile propuse în cadrul Strategiei de dezvoltare a Grupului de Acțiune Locală Poarta Apusenilor, răspund priorităților și obiectivelor SDL pentru acoperirea nevoilor identificate în cadrul activităților de animare și consultare desfășurate în teritoriu.

### FIȘA MĂSURII 01 - "Formare/Inovare"

Denumirea măsurii	Formare/Inovare
Codul măsurii	M 01/1C
Tipul măsurii	SERVICII
<b>1. Descrierea generală a măsurii</b>	
1.1 Justificare și corelare cu analiza SWOT	Majoritatea conducătorilor de ferme din teritoriul GAL, în special cei care dețin exploatații de dimensiuni mici și mijlocii, nu dispun de cunoștințe adecvate de management a exploatațiilor, al tehnologiilor și al standardelor moderne de producție, axându-se preponderent pe experiența de practică tradițională. Sprijinul acordat în cadrul acestei măsuri vizează formarea profesională a fermierilor care își desfășoară activitatea în teritoriul GAL Poarta Apusenilor, prin organizarea de cursuri de formare și transfer de cunoștințe, pentru a asigura un management eficient și profesionist al exploatațiilor și al riscurilor din agricultură.
1.2 Obiectiv(e) de dezvoltare rurală	Această măsură contribuie la toate cele trei obiective de dezvoltare rurală: <ol style="list-style-type: none"> <li>1. favorizarea competitivității agriculturii;</li> <li>2. asigurarea gestionării durabile a resurselor naturale și combaterea schimbărilor climatice;</li> <li>3. obținerea unei dezvoltări teritoriale echilibrate a economiilor și comunităților rurale, inclusiv crearea și menținerea de locuri de muncă.</li> </ol>
1.3 Obiective specifice ale măsurii	Sprijinul acordat în cadrul acestei măsuri duce la îndeplinirea OS 1 definit în cadrul SDL, îmbunătățirea nivelului de cunoștințe și a formării profesionale, precum și stimularea inovării, prin cursuri de formare de scurtă durată.
1.4 Măsura contribuie la prioritatea/prioritățile prevăzute la art. 5, Reg. (UE) nr. 1305/2013 (contribuția la prioritatea din SDL)	Acțiunile sprijinite în cadrul acestei măsuri, în principal vor avea efect la nivelul priorității P1 - Încurajarea transferului de cunoștințe și a inovării în agricultură, silvicultură și în zonele rurale, definită la nivel național și european. În cadrul SDL a GAL Poarta Apusenilor, această măsură contribuie la prioritatea P1 Dezvoltarea

	sustenabilă și adaptarea sectorului agricol la cerințele pieței.
1.5 Măsura corespunde obiectivelor art. 14 din Reg. (UE) nr. 1305/2013	Sprejrinul privind formarea profesională și a transferului de cunoștințe se încadrează în prevederile articolului 14 din Reg. (UE) nr. 1305/2013 - Transfer de cunoștințe și acțiuni de informare.
1.6 Domeniul de intervenție la care contribuie măsura	Măsura contribuie preponderent la domeniul de intervenție DI 1C - Încurajarea învățării pe tot parcursul vieții și a formării profesionale în sectoarele agricol și forestier.
1.7 Măsura contribuie la obiectivele transversale ale Reg. (UE) nr. 1305/2013	<p><u>Mediu și climă</u></p> <p>Transferul de cunoștințe joacă un rol deosebit de important în înțelegerea și asumarea de către fermieri a angajamentelor privind protecția mediului, inclusiv protejarea biodiversității, precum și a acțiunilor de adaptare la efectele schimbărilor climatice și de reducere a concentrației de GES din atmosferă, printr-un sistem de management eficient adaptat normelor în vigoare.</p> <p><u>Inovare</u></p> <p>Transferul de cunoștințe și informarea au un rol extrem de important în teritoriul GAL Poarta Apusenilor deoarece acestea sprijină inovarea și facilitează dezvoltarea, folosirea și transferul de idei, produse sau tehnologii noi pentru a îmbunătăți sistemele de producție, produsele și serviciile oferite de către fermierii din zonă.</p>
1.8 Complementaritatea cu alte măsuri din SDL	Această măsură este complementară cu <b>patru</b> dintre măsurile propuse în cadrul SDL prin prisma beneficiarilor eligibili, a activităților propuse cât și a criteriilor de selecție propuse în cadrul acestor măsuri. Fermierii din teritoriul GAL Poarta Apusenilor, beneficiari indirecti în cadrul măsurii <b>M01/1C</b> , pot beneficia de sprijin financiar prin intermediul măsurii <b>M3/3A</b> prin care fermierii organizați ca și grup de producători, sunt încurajați să aplice pentru schemele de calitate ale produselor la nivel național și european. Fermierii care participă la cursurile de formare finanțate prin această măsură, pot obține punctaj suplimentar pentru selecția proiectelor pe criteriul nivelului de cunoștințe al managerului exploatației aferent măsurii <b>M4/2A</b> , și de asemenea, solicitanții tinerii fermieri care aplică pentru această măsură pot beneficia de o majorare a sprijinului acordat prin deținerea competențelor necesare în domeniul agricol. <b>M9/3A</b> care vizează sprijinirea formelor asociative în domeniul agricol și <b>M10/3A</b> care sprijină cooperarea locală, sunt complementare cu măsura <b>M1/1C</b> prin faptul că fermierii care beneficiază de aceste cursuri de formare vor deține



	noțiunile necesare pentru a putea înțelege avantajele asocierii și ale cooperării locale în vederea valorificării produselor pe piață.
1.9 Sinergia cu alte măsuri din SDL	Măsura M1/1C nu este sinergică cu alte măsuri din cadrul SDL, fiind singura măsură care răspunde la prioritatea P1 de dezvoltare rurală definită conform art. 5 al Reg. (UE) nr. 1305/2013.
<b>2. Valoarea adăugată a măsurii</b>	
Prezenta măsură propune soluții personalizate care să răspundă nevoilor identificate la nivelul teritoriului. Acțiunile sprijinite în cadrul acestei măsuri vor aduce plus valoare în teritoriul GAL prin îmbunătățirea nivelului de cunoștințe al fermierilor și micilor procesatori, care le va permite acestora să își sporească gradul de competitivitate, să utilizeze tehnologii și procese inovative, să își îmbunătățească performanțele economice și să utilizeze mai eficient resursele de mediu.	
<b>3. Trimiteri la alte acte legislative</b>	
OUG Nr. 34 /2006 privind atribuirea contractelor de achiziție publică, a contractelor de concesiune de lucrări publice și a contractelor de concesiune de servicii, HG Nr. 925/2006 pentru aprobarea normelor de aplicare a prevederilor referitoare la atribuirea contractelor de achiziție publică din OUG nr. 34/2006 privind atribuirea contractelor de achiziție publică, a contractelor de concesiune de lucrări publice și a contractelor de concesiune de servicii, Regulament (UE) Nr. 1336/2013 de modificare a Directivelor 2004/17/CE, 2004/18/CE și 2009/81/CE, ale Parlamentului European și ale Consiliului în ceea ce privește pragurile de aplicare pentru procedurile de atribuire a contractelor de achiziții, Ordinul MMGA nr. 1234/2006 - codul bunelor practici agricole, Legea Nr. 31/1990 privind societățile comerciale, OG Nr. 26/2000 cu privire la asociații și fundații, OUG Nr. 44/2008 privind desfășurarea activităților economice de către persoanele fizice autorizate, întreprinderile individuale și întreprinderile familiale, cu modificările ulterioare, Legea Nr. 1/2011- Legea educației naționale, Legea nr. 227/2015 privind Codul fiscal, OUG nr. 66/ 2011 privind prevenirea, constatarea și sancționarea neregulilor apărute în obținerea și utilizarea fondurilor europene și/sau a fondurilor publice naționale aferente acestora, cu modificările și completările ulterioare.	
<b>4. Beneficiari eligibili</b>	
Entități publice sau private care activează în domeniul formării profesionale a adulților și care îndeplinesc criteriile de eligibilitate și de selecție, care aplică individual sau în parteneriat cu alte entități publice sau private: instituții de învățământ, asociații profesionale, institute de cercetare. <b>Grupul țintă</b> (beneficiari indirecti) este format din fermieri (inclusiv persoane fizice) deținători de exploatații agricole care își desfășoară activitatea în teritoriul GAL Poarta Apusenilor;	
<b>5. Tip de sprijin</b>	
<ul style="list-style-type: none"> <li>Rambursarea costurilor eligibile suportate și plătite.</li> </ul>	
<b>6. Tipuri de acțiuni eligibile și neeligibile</b>	
Acțiunile eligibile sunt organizarea de cursuri de formare profesională care prevăd: <ul style="list-style-type: none"> <li>Îmbunătățirea cunoștințelor fermierilor în scopul practicării de tehnici și tehnologii agricole și inovative - 35 ore maximum;</li> <li>Îmbunătățirea cunoștințelor legate de standarde comunitare la nivelul fermei,</li> </ul>	

gestionarea gunoiului de grajd, îmbunătățirea calității producției - 24 ore maximum;

- Diversificarea activităților în exploatațiile agricole - 24 ore maximum;
- Dobândirea și îmbunătățirea cunoștințelor privind managementul durabil al terenurilor agricole, însușirea cunoștințelor privind implementarea angajamentelor de agro-mediu și climă și agricultură ecologică, care să vizeze cel puțin aspectele legate de completarea și depunerea angajamentelor și cererilor de plată, măsurile de management aplicabile la nivelul fermei, necesare pentru conformarea la cerințele de bază și la cerințele specifice ale angajamentelor, precum și însușirea de metode de producție compatibile cu întreținerea și ameliorarea peisajului, respectiv protecția mediului și adaptarea la efectele schimbărilor climatice și reducerea concentrației de GES din atmosferă - 40 ore maximum;
- Managementul general al fermei (contabilitate, marketing, cunoștințe TIC, etc) - 40 de ore maximum.

**Sunt eligibile:**

- Cheltuielile cu onorariile experților solicitantului/solicitantului și partenerilor
- Cheltuielile pentru derularea acțiunilor (cazare, masă și transport participanți, materiale didactice și consumabile, închirierea de echipamente, închirierea de spații pentru susținerea acțiunilor de formare, alte cheltuieli pentru derularea proiectului)

**Cheltuieli neeligibile:**

- costurile legate de cursuri de formare profesională care fac parte din programul de educație sau sisteme de învățământ secundar și superior;
- costurile legate de cursuri de formare profesională finanțate prin alte programe;
- costurile cu investițiile.

**7. Condiții de eligibilitate**

- Solicitantul se încadrează în categoria de beneficiari eligibili;
- Solicitantul este constituit în conformitate cu legislația în vigoare în România;
- Solicitantul are prevăzut în obiectul de activitate activități specifice domeniului de formare profesională;
- Solicitantul dispune de personal calificat, propriu sau cooptat;
- Solicitantul dovedește experiență anterioară relevantă în proiecte de formare profesională;
- Solicitantul dispune de capacitate tehnică și financiară necesare derulării activităților specifice de formare;
- Solicitantul nu este în stare de faliment ori lichidare;
- Solicitantul nu deține datorii pentru impozite, taxe și contribuțiile de asigurări sociale către bugetul de stat.

**8. Criterii de selecție**

1. Principiul nivelului calitativ și tehnic cu privire la curricula cursului, experiența și/sau calificarea trainerilor;
2. Principiul implementării eficiente și accelerate a proiectului/contractului de formare profesională;
3. Principiul parteneriatului cu asociații reprezentative la nivel național și instituții de învățământ și/sau instituții de cercetare dezvoltare, în cadrul lansării propunerilor de proiecte;
4. Principiul tematicii și al grupului țintă care presupune adaptarea și detalierea

tematicii generale stabilite la nevoile grupului țintă din teritoriul GAL Poarta Apusenilor.		
<b>9. Sume (aplicabile) și rata sprijinului</b>		
<ul style="list-style-type: none"><li>Rambursarea costurilor eligibile suportate și plătite efectiv, în limita a maximum 20.000 euro/proiect și cu o intensitate de 90% din valoarea cheltuielilor eligibile.</li></ul>		
<b>10. Indicatori de monitorizare</b>		
<b>Domeniul de intervenție (DI)</b>	<b>Indicator de monitorizare</b>	<b>Rezultat</b>
1C	Numărul total al participanților instruiți	50
IS	Numărul de beneficiari sprijiniți	1

FIȘA MĂSURII 02 - "Dezvoltarea infrastructurii de bandă largă"

Denumirea măsurii	Dezvoltarea infrastructurii de bandă largă
Codul măsurii	M 02/6C
Tipul măsurii	INVESTIȚII
<b>1. Descrierea generală a măsurii</b>	
1.1 Justificare și corelare cu analiza SWOT	Conform analizei realizate la nivelul teritoriului și a datelor puse la dispoziție de către ANCOM, numărul populației rezidente în localitățile care nu dispun de infrastructura de bandă largă care să asigure viteze la internet de minim 30 Mbps, este de aproximativ 20.961 de locuitori, respectiv 56,6% din totalul populației din teritoriul GAL. Plecând de la situația actuală, prin intermediul activităților de consultare a populației din teritoriu, s-a constatat că pentru echilibrarea gradului de dezvoltare pe plan educațional, economic, socio-cultural, este necesară îmbunătățirea infrastructurii TIC.
1.2 Obiectiv(e) de dezvoltare rurală	Măsură vizează obținerea unei dezvoltări teritoriale echilibrate a economiilor și comunităților rurale, inclusiv crearea și menținerea de locuri de muncă.
1.3 Obiective specifice ale măsurii	În conformitatea cu obiectivele stabilite în cadrul SDL, această măsură contribuie la obiectivul privind îmbunătățirea calității vieții în teritoriu prin dezvoltarea serviciilor de bază pentru populație.
1.4 Măsura contribuie la prioritatea/prioritățile prevăzute la art. 5, Reg. (UE) nr. 1305/2013 (contribuția la prioritatea din SDL)	Măsura are cea mai mare relevanță pentru prioritatea P6 Promovarea incluziunii sociale, a reducerii sărăciei și a dezvoltării economice în zonele rurale. În cadrul SDL această măsură contribuie la prioritatea P3 Îmbunătățirea calității vieții populației din teritoriu.
1.5 Măsura corespunde obiectivelor art.20 din Reg. (UE) nr. 1305/2013	Investițiile în infrastructura de bandă largă se încadrează în prevederile art. 20 - Servicii de bază și reînnoirea satelor în zonele rurale.
1.6 Domeniul de intervenție la care contribuie măsura	Măsura contribuie la domeniul de intervenție 6C pentru sporirea accesibilității, a utilizării și a calității tehnologiilor informației și comunicațiilor (TIC) în zonele rurale.
1.7 Măsura contribuie la obiectivele transversale ale Reg. (UE) nr. 1305/2013	<u>Inovare</u> Îmbunătățirea și extinderea infrastructurii de bandă largă care să asigure accesul la internet a populației, va favoriza creșterea gradului de inovare din teritoriul GAL.
1.8 Complementaritatea cu alte măsuri din SDL	Măsura M02/6C se adresează autorităților publice locale sau IMM-urilor care pot beneficia de finanțare directă pentru investiții de utilitate publică, care duc la creșterea nivelului de trai în teritoriul GAL, prin măsurile M5/6B, M7/6B și M8/6B din cadrul aceleiași SDL, astfel că măsurile sunt complementare.

<p>1.9 Sinergia cu alte măsuri din SDL</p>	<p>Acțiunile sprijinite în cadrul acestei măsuri contribuie la realizarea priorității P6 de dezvoltare rurală definită conform art. 5 al Reg. (UE) nr. 1305/2013, astfel că măsura este sinergică cu celelalte măsuri care contribuie la realizarea acestei priorități: M5/6B, M06/6A, M7/6B, M8/6B.</p>
<p><b>2. Valoarea adăugată a măsurii</b></p>	
<p>Valoarea adăugată a măsurii constă în caracterul atipic față de măsurile existente la nivelul PNDR, fiind sinergică cu obiectivelor propuse în cadrul acestui program. Implementarea acestei măsuri va avea un impact pozitiv în toate domeniile de activitate de la nivel local (educațional, economic, socio-cultural), ducând la îmbunătățirea calității vieții populației.</p>	
<p><b>3. Trimiteri la alte acte legislative</b></p>	
<p>a) Strategia Națională Agenda Digitală pentru România 2020, aprobată prin HG nr. 245/2015;  b) Programul pentru implementarea Planului național de dezvoltare a infrastructurii NGN, aprobat prin HG 414/2015;  c) HG nr. 399/2015 privind regulile de eligibilitate a cheltuielilor efectuate în cadrul operațiunilor finanțate prin Fondul European de Dezvoltare Regională, Fondul Social European și Fondul de Coeziune 2014-2020;  d) Legislația națională aferentă, precum și regulamentele europene în vigoare privind regulile de eligibilitate, achizițiile publice, egalitatea de șanse, protecția mediului, precum și orice alte reglementări ce au legătură cu evaluarea, finanțarea, implementarea și controlul unui proiect finanțat din fonduri structurale pe perioada 2014 - 2020.  e) OUG nr. 66/ 2011 privind prevenirea, constatarea și sancționarea neregulilor apărute în obținerea și utilizarea fondurilor europene și/sau a fondurilor publice naționale aferente acestora, cu modificările și completările ulterioare</p>	
<p><b>4. Beneficiari eligibili</b></p>	
<ul style="list-style-type: none"> <li>• Comunele și asociațiile acestora conform legislației naționale în vigoare;</li> <li>• IMM definite conform Legii nr. 346/2004;</li> <li>• Structuri asociative, constituite conform legislației în vigoare;</li> <li>• Parteneriat între oricare dintre solicitanții eligibili evidențiați mai sus</li> <li>• GAL</li> </ul>	
<p><b>5. Tip de sprijin</b></p>	
<ul style="list-style-type: none"> <li>• Rambursarea costurilor eligibile suportate și plătite efectiv;</li> <li>• Plăți în avans, cu condiția constituirii unei garanții bancare sau a unei garanții echivalente corespunzătoare procentului de 100 % din valoarea avansului, în conformitate cu art. 45 (4) și art. 63 ale Reg. (UE) nr. 1305/2013.</li> </ul>	
<p><b>6. Tipuri de acțiuni eligibile și neeligibile</b></p>	
<p><u>Cheltuieli eligibile</u></p> <ul style="list-style-type: none"> <li>• construirea/modernizarea unei rețele de comunicații electronice (rețea de distribuție (backhaul) și/sau de acces (buclă locală))</li> <li>• construirea unor elemente de infrastructură asociate rețelei de comunicații electronice (stâlpi, piloni, conducte, canale etc.);</li> <li>• achiziționarea sistemelor de software necesare;</li> <li>• instalarea elementelor de rețea și a facilităților asociate acestora;</li> </ul>	

- crearea unei infrastructuri de distribuție (backhaul network) în vederea asigurării unei conexiuni adecvate la rețeaua magistrală (backbone network);
- realizarea punctelor de inserție și a lucrărilor de racordare la rețelele backbone;
- operațiuni conexe infrastructurii de bandă largă, cum ar fi: soluții publice de e-guvernare, platforme colaborative, alfabetizare digitală etc.

#### Tipuri de cheltuieli și acțiuni neeligibile

- Costuri operaționale inclusiv costuri de întreținere și chirie;
- Cheltuieli cu achiziționarea de clădiri;
- Cheltuielile cu achiziționarea de bunuri și echipamente "second hand";
- Cheltuieli efectuate înainte de semnarea contractului de finanțare a proiectului cu excepția costurilor generale definite la art. 45, alin 2 litera c) a R (UE) nr. 1305/2013 care pot fi realizate înainte de depunerea cererii de finanțare;
- Cheltuieli cu achiziția mijloacelor de transport pentru uz personal și pentru transport persoane;
- Cheltuieli cu investițiile ce fac obiectul dublei finanțări care vizează aceleași costuri eligibile;
- Cheltuieli în conformitate cu art. 69, alin (3) din R (UE) nr. 1303/2013 și anume:
  - a. dobânzi debitoare;
  - b. achiziționarea de terenuri construite și neconstruite;
  - c. taxa pe valoarea adăugată, cu excepția cazului în care aceasta nu se poate recupera în temeiul legislației naționale privind TVA-ul sau a prevederilor specifice pentru instrumente financiare;
  - d. în cazul contractelor de leasing, celelalte costuri legate de contractele de leasing, cum ar fi marja locatorului, costurile de refinanțare a dobânzilor, cheltuielile generale și cheltuielile de asigurare.

#### **7. Condiții de eligibilitate**

- Solicitanții trebuie să se încadreze în categoria beneficiarilor eligibili;
- Investiția trebuie să se încadreze în cel puțin una din acțiunile eligibile prevăzute prin măsură;
- Întreprinderea nu trebuie să fie în dificultate în conformitate cu liniile directoare privind ajutorul de stat pentru salvarea și restructurarea întreprinderilor în dificultate.
- Solicitanții trebuie să asigure cofinanțarea investiției;
- Rețele de comunicații electronice (rețea de distribuție (backhaul) și/sau de acces (buclă locală)) care fac obiectul investiției asigură viteze de transfer „best effort” de minim 30 Mbps;
- Solicitanții trebuie să prezinte toate avizele/acordurile și autorizațiile necesare investiției;
- Viabilitatea economică a investiției trebuie să fie demonstrată în baza documentației tehnico-economice.

#### **8. Criterii de selecție**

- Principiul teritorialității (investiția propusă se adresează unui număr cât mai mare de gospodării);
- Principiul vitezei de transfer (soluție tehnică oferă cea mai mare viteză de transfer al datelor pentru utilizatorul final);
- Principiul asigurării sustenabilității investiției prin contribuția cu aport propriu.

#### **9. Sume (aplicabile) și rata sprijinului**

- Rambursarea costurilor eligibile suportate și plătite efectiv, în limita a maximum 50.000 euro / proiect cu o intensitate a sprijinului de până la 90% din totalul cheltuielilor eligibile.

<b>10. Indicatori de monitorizare</b>		
<b>Domeniul de intervenție (DI)</b>	<b>Indicator de monitorizare</b>	<b>Rezultat</b>
6C	Populație netă care beneficiază de servicii TIC	524 locuitori
IS	Numărul de beneficiari sprijiniți	1

FIȘA MĂSURII 03 - "Sprijin pentru participarea la schemele de calitate"

Denumirea măsurii	Sprijin pentru participarea la schemele de calitate
Codul măsurii	M 03/3A
Tipul măsurii	SERVICII
<b>1. Descrierea generală a măsurii</b>	
1.1 Justificare și corelare cu analiza SWOT	<p>Unul dintre punctele forte ale teritoriului GAL Poarta Apusenilor este diversitatea producției agricole. Micii producători din această zonă, au păstrat vii tradițiile și rețetele moștenite de la generațiile anterioare, îmbogățind astfel patrimoniul cultural și gastronomic local.</p> <p>În urma consultărilor din teritoriu s-au identificat o serie de produse locale cu potențial de atestare a calității la nivel național sau chiar european. Ținând cont de creșterea cererii pe piață pentru produsele tradiționale, producătorii s-au arătat deschiși față de oportunitatea de a de a-și certifica produsele prin aplicarea la schemele de calitate, adăugând plus valoare produselor pe piață. Lipsa de informații și costurile ridicate pentru atestarea produselor au fost principalele piedici ale micilor producători de a aplica până în acest moment.</p> <p>Această măsură are ca scop, acordarea unui sprijin nerambursabil sub formă de sumă forfetară, grupurilor de producători care aplică pentru prima dată la schemele de calitate. Acordarea acestui sprijin va avea un impact pozitiv asupra recunoașterii calității produselor cu specific tradițional și păstrării identității și a specificului local.</p>
1.2 Obiectiv(e) de dezvoltare rurală	Sprijinul acordat în cadrul acestei măsuri contribuie la îndeplinirea obiectivului de dezvoltare rurală - Favorizarea competitivității agriculturii, prin îmbunătățirea competitivității producătorilor primari, în scopul ușurării integrării acestora în lanțul agroalimentar.
1.3 Obiective specifice ale măsurii	În conformitatea cu obiectivele stabilite în cadrul SDL, măsura încurajează fermierilor activi să participe la schemele de calitate pentru creșterea valorii adăugate a produselor acestora, precum și pentru sporirea oportunităților de piață.
1.4 Măsura contribuie la prioritatea/prioritățile prevăzute la art. 5, Reg. (UE) nr. 1305/2013 (contribuția la prioritatea din SDL)	Măsura are cea mai mare relevanță pentru prioritatea P3 Promovarea organizării lanțului alimentar, inclusiv a sectoarelor de prelucrare și comercializare a produselor agricole, a bunăstării animalelor și a gestionării riscurilor în agricultură. În cadrul SDL, a nivelului teritoriului GAL Poarta Apusenilor măsura contribuie la P1 Dezvoltarea sustenabilă și adaptarea sectorului agricol la cerințele



	pieței.
1.5 Măsura corespunde obiectivelor art. ___ din Reg. (UE) nr. 1305/2013	Aplicarea pentru schemele de calitate corespunde obiectivelor din art. 16 din Reg. (UE) nr. 1305/2013 - Scheme de calitate pentru produse agricole și alimentare.
1.6 Domeniul de intervenție la care contribuie măsura	Măsura contribuie la domeniul de intervenție 3A - Îmbunătățirea competitivității producătorilor primari printr-o mai bună integrare a acestora în lanțul agroalimentar prin intermediul schemelor de calitate, al creșterii valorii adăugate a produselor agricole, al promovării pe piețele locale și în cadrul circuitelor scurte de aprovizionare, al grupurilor de producători și al organizațiilor interprofesionale.
1.7 Măsura contribuie la obiectivele transversale ale Reg. (UE) nr. 1305/2013	Această măsură contribuie la încurajarea practicilor agricole tradiționale care vizează protecția mediului și obținerea de produse tradiționale.
1.8 Complementaritatea cu alte măsuri din SDL	Măsura <b>M3/3A</b> este complementară cu măsurile <b>M1/1C</b> , <b>M4/2A</b> , <b>M9/3A</b> și <b>M10/3A</b> prin prisma beneficiarilor eligibili reprezentați de fermieri sau forme asociative ale acestora care pot beneficia de sprijin nerambursabil în cadrul tuturor acestor măsuri din SDL. De asemenea, grupurile de producători care vor aplica pentru schemele de calitate pot beneficia de sprijin financiar în primii ani de la înființare, prin intermediul măsurii <b>M9/3A</b> . Parteneriatele între fermieri care au beneficiat de sprijin pentru schemele de calitate a produselor locale, solicitanți în cadrul măsurii <b>M10/3A</b> , beneficiază de punctaj suplimentar la selecția proiectelor dacă pe piața locală formată se vor comercializa produse de calitate certificate, astfel că aceste două măsuri sunt complementare.
1.9 Sinergia cu alte măsuri din SDL	Măsura 03 contribuie alături de măsurile M09 și M10 din SDL la prioritatea P3 Promovarea organizării lanțului alimentar, inclusiv a sectoarelor de prelucrare și comercializare a produselor agricole, a bunăstării animalelor și a gestionării riscurilor în agricultură.
<b>2. Valoarea adăugată a măsurii</b>	
Consumatorii caută din ce în ce mai frecvent atât produse de calitate, cât și produse tradiționale. Această situație generează o cerere de produse agricole sau alimentare cu anumite caracteristici identificabile, în special în ceea ce privește originea geografică a acestora. Valoarea adăugată a acestei măsuri derivă din folosirea acestor sisteme de calitate prin care producătorii sunt recompensați pentru eforturile lor de a produce o gamă diversificată de produse de calitate. Tot odată aceste instrumente vin în ajutorul producătorilor pentru a-și comercializa mai bine produsele și pentru a reduce riscurile concrete de confuzie a consumatorilor legate de proveniența produselor de pe piață.	
<b>3. Trimiteri la alte acte legislative</b>	
<u>Legislație națională</u>	

Ordinul 724/2013 privind atestarea produselor tradiționale  
ORDIN nr. 34 / 2008 pentru aprobarea Normei sanitare veterinare și pentru siguranța alimentelor privind acordarea de derogări unităților care realizează produse alimentare ce prezintă caracteristici tradiționale de la cerințele menționate în Regulamentul 852/2004/CE privind igiena produselor alimentare, precum și de stabilire a procedurii de acordare a derogărilor și de înregistrare sanitară veterinară și pentru siguranța alimentelor a unităților în care se realizează produse alimentare ce prezintă caracteristici tradiționale

#### Legislație europeană

REGULAMENTUL (UE) NR. 1305/2013 AL PARLAMENTULUI EUROPEAN ȘI AL CONSILIULUI din 17 decembrie 2013 privind sprijinul pentru dezvoltare rurală acordat din Fondul european agricol pentru dezvoltare rurală (FEADR) și de abrogare a Regulamentului (CE) nr. 1698/2005 al Consiliului;

Regulamentul (UE) nr. 1151/2012 al Parlamentului European și al Consiliului ( 1 );

Regulamentul (CE) nr. 834/2007 al Consiliului ( 2 );

Regulamentul (CE) nr. 110/2008 al Parlamentului European și al Consiliului ( 3 );

Regulamentul (CEE) nr. 1601/91 al Consiliului ( 4 );

partea II titlul II capitolul I secțiunea 2 din Regulamentul (UE) nr. 1308/2013 al Consiliului în ceea ce privește vinul;

RE nr. 1303/2013 și RE nr. 1407/2013 privind aplicarea articolelor 107 și 108 din TFUE și ajutoarele de minimis.

Ordinul nr. 181/2012 pentru aprobarea regulilor privind organizarea sistemului de inspecție și certificare în agricultura ecologică, cu modificările și completările ulterioare;

OUG nr. 66/ 2011 privind prevenirea, constatarea și sancționarea neregulilor apărute în obținerea și utilizarea fondurilor europene și/sau a fondurilor publice naționale aferente acestora, cu modificările și completările ulterioare

#### **4. Beneficiari eligibili**

- Fermieri, persoane juridice, indiferent de forma de organizare;
- Forme asociative ale fermierilor (constituite în baza legislației naționale în vigoare), care aplică pentru prima dată la scheme de calitate recunoscute la nivel european sau național.

#### **5. Tip de sprijin**

Sprijinul prevăzut în cadrul acestei măsuri se acordă sub forma rambursării costurilor eligibile și plătite efectiv.

#### **6. Tipuri de acțiuni eligibile și neeligibile**

##### Tipuri de acțiuni și cheltuieli eligibile

Sunt eligibile toate cheltuielile pentru a sprijini participarea la schemele de certificare a solicitanților, pentru produse agricole și alimentare, inclusiv acțiuni de informare și promovare a produselor reglementate de schemele de calitate și de certificare în temeiul Regulamentului (UE) nr. 1305/2013.

##### Tipuri de cheltuieli și acțiuni neeligibile

- Cheltuieli cu achiziționarea de clădiri;
- Cheltuielile cu achiziționarea de bunuri și echipamente "second hand";
- Cheltuieli efectuate înainte de semnarea contractului de finanțare a proiectului cu excepția costurilor generale definite la art. 45, alin 2 litera c) a R (UE) nr. 1305/2013 care pot fi realizate înainte de depunerea cererii de finanțare;
- Cheltuieli cu achiziția mijloacelor de transport pentru uz personal și pentru transport persoane;
- Cheltuieli cu investițiile ce fac obiectul dublei finanțări care vizează aceleași costuri

eligibile; <ul style="list-style-type: none"> <li>• Cheltuieli în conformitate cu art. 69, alin (3) din R (UE) nr. 1303/2013 și anume:                         <ul style="list-style-type: none"> <li>a. dobânzi debitoare;</li> <li>b. achiziționarea de terenuri construite și neconstruite;</li> <li>c. taxa pe valoarea adăugată, cu excepția cazului în care aceasta nu se poate recupera în temeiul legislației naționale privind TVA-ul sau a prevederilor specifice pentru instrumente financiare;</li> <li>d. în cazul contractelor de leasing, celelalte costuri legate de contractele de leasing, cum ar fi marja locatorului, costurile de refinanțare a dobânzilor, cheltuielile generale și cheltuielile de asigurare.</li> </ul> </li> </ul>		
<b>7. Condiții de eligibilitate</b>		
<ul style="list-style-type: none"> <li>• Solicitantul trebuie să se încadreze în categoria beneficiarilor eligibili;</li> <li>• Investiția trebuie să se încadreze în cel puțin unul din tipurile de activități sprijinite în cadrul măsurii;</li> <li>• Solicitantul prezintă documentația aferentă participării la schema de calitate pentru care aplică.</li> </ul>		
<b>8. Criterii de selecție</b>		
<ul style="list-style-type: none"> <li>• Principiul impactului prin asociere (se vor prioritiza propunerile venite din partea unor structuri asociative formate dintr-un număr cât mai mare de membri);</li> <li>• Principiul nivelului schemei de calitate pentru care a aplicat solicitantul (european, național).</li> </ul>		
<b>9. Sume (aplicabile) și rata sprijinului</b>		
Sprijinul se acordă sub forma rambursării costurilor eligibile și plătite efectiv, respectiv 3000 de Euro/exploatație/an.		
<b>10. Indicatori de monitorizare</b>		
<b>Domeniul de intervenție (DI)</b>	<b>Indicator de monitorizare</b>	<b>Rezultat</b>
3A	Numărul de exploatații agricole care primesc sprijin pentru participarea la sistemele de calitate	2
ISL	Numărul de beneficiari sprijiniți	2

FIȘA MĂSURII 04 - "Investiții în active fizice"

Denumirea măsurii	Investiții în active fizice
Codul măsurii	M 04/2A
Tipul măsurii	INVESTIȚII
<b>1. Descrierea generală a măsurii</b>	
1.1 Justificare și corelare cu analiza SWOT	Conform analizelor diagnostic și SWOT, agricultura este sectorul economic cu cea mai mare ocupare a forței de muncă din teritoriul GAL-ul și în același timp produce și cea mai mare parte a veniturilor. Prin această măsură se vizează acordarea sprijinului pentru exploatațiile agricole cu o dimensiune economică minimă de 8.000 SO (valoare producție standard) potențial viabile pentru investiții, fiind prioritizate formele asociative ale fermierilor, care dețin exploații de dimensiuni mici și/sau medii, în cooperative sau grupurilor de producători cu scopul stimulării comasării și consolidării exploatațiilor de mici dimensiuni din teritoriul GAL Poarta Apusenilor. În acest fel, se va stimula restructurarea exploatațiilor și creșterea competitivității sectorului agricol. Sprijinul va fi direcționat în principal către sectoarele identificate în cadrul analizei SWOT ca sectoarele prioritare în teritoriu și anume bovine, ovine și porcine, precum și legumicultura, cartofii și cerealele. În mod special, sprijinul are în vedere creșterea productivității și a rentabilității muncii în sectorul agricol din teritoriu, prin crearea unor unități de procesare și depozitare a produselor agricole locale, inclusiv promovarea lanțurilor scurte de aprovizionare, acțiuni ce vor avea ca efect direct crearea de locuri de muncă contribuind astfel la promovarea ocupării forței de muncă.
1.2 Obiectiv(e) de dezvoltare rurală	Această măsură contribuie la obiectivul de dezvoltare rurală - Favorizarea competitivității agriculturii, în conformitate cu art. 4 din Reg. (UE) nr. 1305/2013.
1.3 Obiective specifice ale măsurii	Sprijinul acordat în cadrul acestei măsuri duce la îndeplinirea OS 2 definit în cadrul SDL - Creșterea viabilității și a performanțelor economice a exploatațiilor agricole din teritoriu prin investiții în active fixe.
1.4 Măsura contribuie la prioritatea/prioritățile prevăzute la art. 5, Reg. (UE) nr. 1305/2013 (contribuția la prioritatea din SDL)	Măsura contribuie în principal la prioritatea P2 Creșterea viabilității exploatațiilor și a competitivității tuturor tipurilor de agricultură în toate regiunile și promovarea tehnologiilor agricole inovatoare și a gestionării durabile a pădurilor. În cadrul SDL a GAL Poarta Apusenilor, această măsură contribuie la prioritatea P1 Dezvoltarea sustenabilă și adaptarea sectorului agricol la cerințele pieței.

<p>1.5 Măsura corespunde obiectivelor art._ din Reg. (UE) nr. 1305/2013</p>	<p>Investițiile în dotarea și modernizarea exploatațiilor agricole se încadrează în prevederile art.17 din Reg. (UE) nr. 1305/2013 - Investiții în active fizice.</p>
<p>1.6 Domeniul de intervenție la care contribuie măsura</p>	<p>Măsura contribuie majoritar la domeniul de intervenție <b>DI 2A</b> - Îmbunătățirea performanței economice a tuturor exploatațiilor agricole și facilitarea restructurării și modernizării exploatațiilor, în special în vederea creșterii participării pe piață și a orientării spre piață, precum și a diversificării activităților agricole. De asemenea activitățile sprijinite în cadrul acelei măsuri contribuie secundar la domeniile:</p> <ul style="list-style-type: none"> <li>✓ <b>DI 3A</b> Îmbunătățirea competitivității producătorilor primari printr-o mai bună integrare a acestora în lanțul agroalimentar;</li> <li>✓ <b>DI 5D</b> Reducerea emisiilor de GES și de amoniac din agricultură.</li> </ul>
<p>1.7 Măsura contribuie la obiectivele transversale ale Reg. (UE) nr. 1305/2013</p>	<p><u>Mediu și climă</u> În cadrul acestei măsuri se vor încuraja investițiile care vizează regucerea GES, încurajarea de noi metode de păstrare a producției agroalimentare, pentru creșterea siguranței alimentare, produse adaptate mai bine cerințelor pieței, metode de utilizare a deșeurilor și de epurare a apei pentru protejarea mediului, anveloparea clădirilor.</p> <p><u>Inovare</u> Sprijinul pentru realizarea de investiții în active fizice performante în domeniul producției agricole, a procesării și a infrastructurii agricole, va ameliora performanța economică a exploatațiilor, inclusiv pomicole și va conduce la obținerea de produse procesate cu înaltă valoare.</p>
<p>1.8 Complementaritatea cu alte măsuri din SDL</p>	<p>Măsura este complementară cu patru dintre măsurile propuse în cadrul SDL, astfel că fermierii, beneficiarii direcți ai acestei măsuri pot fi atât beneficiari direcți cât și indirecti în cadrul măsurilor: <b>M1/1C</b> - Formare/Inovare, <b>M3/3A</b> care oferă sprijin pentru aplicarea schemelor de calitate, a măsurii <b>M9/3A</b> prin care se sprijină înființarea formelor asociative a fermierilor și de asemenea în cadrul <b>M10/3A</b>, prin care se încurajază cooperarea la nivel local. În cadrul măsurii <b>M4/2A</b> se încurajează asocierea fermierilor prin acordarea de punctaj suplimentar solicitanților care aplică prin intermediul formei asociative, astfel că măsura analizată se adresează și celor care au beneficiat de finanțare direct pe măsura <b>M9/3A</b> din cadrul aceleiași SDL. Fermierii care participă la cursurile de formare finanțate prin măsura <b>M01/1C</b>, pot</p>

	<p>obține punctaj suplimentar pentru selecția proiectelor pe criteriul nivelului de cunoștințe al managerului exploatației dacă aplică aferent măsurii <b>M4/2A</b>. De asemenea, prin intermediul măsurii <b>M10/3A</b> beneficiarii pot solicita sprijin pentru achiziția de utilaje pentru producția primară și echipamente pentru procesarea produselor agricole, acestea fiind cheltuieli aferente măsurii <b>M4/2A</b> din cadrul SDL.</p>
1.9 Sinergia cu alte măsuri din SDL	<p>Măsura M4/2A nu este sinergică cu nici o altă măsură de sprijin propusă în cadrul SDL fiind singura care contribuie principal la prioritatea P2 - Creșterea viabilității fermelor și a competitivității tuturor tipurilor de agricultură în toate regiunile și promovarea tehnologiilor agricole inovatoare și a gestionării durabile a pădurilor.</p>
<b>2. Valoarea adăugată a măsurii</b>	
<p>Investițiile care pot fi realizate în cadrul acestei măsuri adaugă plus valoare activității agricole din teritoriul GAL, prin înnoirea tehnologiilor utilizate la nivelul fermelor care vor duce la creșterea productivității și eficienței muncii. Utilizarea acestor tehnologii moderne, vor avea efect pozitiv și asupra aspectelor legate de mediu, prin reducerea consumului de combustibil și implicit a poluării. Sprijinul acordat pentru înființarea sau dotarea spațiilor de procesare a materiei prime vor duce la îmbunătățirea veniturilor fermeirilor prin adăugarea de plus valoare produselor finite.</p> <p>În urma realizării acestor tipuri de investiții, se creează condițiile favorabile pentru ameliorarea nivelului global de performanță și de durabilitate al exploatațiilor agricole, conducând la creșterea nivelului de trai pe teritoriul GAL-ului Poarta Apusenilor.</p>	
<b>3. Trimiteri la alte acte legislative</b>	
<p><u>Legislație UE</u> Regulament (UE) nr. 1303/2013, Regulament (UE) nr. 1307/2013, Recomand. 2003/361/CE din 6 mai 2003, Regulament (UE) nr. 1242/2008, Comunicarea CE nr. 2008/C155/02, Comunicarea CE nr. 2008/C14/02, Planurile de management ale bazinelor râurilor</p> <p><u>Legislație națională</u> Legea nr. 346/2004 privind stimularea înființării și dezvoltării întreprinderilor mici și mijlocii, Legea nr. 566/2004 - Legea cooperăției agricole, Legea nr. 1/2005 privind organizarea și funcționarea cooperatiei, OG nr. 37/2005 privind recunoașterea și funcționarea grupurilor și organizațiilor de producători, pentru comercializarea produselor agricole și silvice, Ordinul nr. 119/2014 pentru aprobarea Normelor de igiena și sanitate publică privind mediul de viață al populației, Ordinul 10/2008 privind aprobarea Normei sanitare veterinare care stabilește procedura pentru marcarea și certificarea sanitară veterinară a cărnii proaspete și marcarea produselor de origine animală destinate consumului uman, Ordinul 111/2008 privind aprobarea Normei sanitare veterinare și pentru siguranța alimentelor privind procedura de înregistrare sanitară veterinară și pentru siguranța alimentelor a activităților de obținere și de vânzare directă și/sau cu amănuntul a produselor alimentare de origine animală sau nonanimală, precum și a activităților de producție, procesare, depozitare, transport și comercializare a produselor alimentare de origine nonanimală, Ordin 57/2010 pentru aprobarea Normei sanitare veterinare privind procedura de autorizare sanitară veterinară a unităților care produc, procesează, depozitează, transportă și/sau distribuie produse de origine animală, OUG nr. 66/ 2011 privind prevenirea, constatarea și sancționarea neregulilor apărute în obținerea și utilizarea fondurilor europene și/sau a fondurilor publice naționale aferente acestora,</p>	

cu modificările și completările ulterioare.
<b>4. Beneficiari eligibili</b>
<ul style="list-style-type: none"><li>• Fermieri, persoane juridice, indiferent de forma de organizare;</li><li>• Forme asociative ale fermierilor (constituite în baza legislației naționale în vigoare).</li></ul>
<b>5. Tip de sprijin</b>
<ul style="list-style-type: none"><li>• Rambursarea costurilor eligibile suportate și plătite efectiv;</li><li>• Plăți în avans, cu condiția constituirii unei garanții bancare sau a unei garanții echivalente corespunzătoare procentului de 100 % din valoarea avansului, în conformitate cu art. 45 (4) și art. 63 ale Reg. (UE) nr. 1305/2013.</li></ul>
<b>6. Tipuri de acțiuni eligibile și neeligibile</b>
<p>Cheltuieli eligibile</p> <ul style="list-style-type: none"><li>• Construcția, extinderea, modernizarea și dotarea construcțiilor din cadrul fermei, destinate activității productive, inclusiv căi de acces în fermă, irigații în cadrul fermei și racordarea fermei la utilități;</li><li>• Achiziționarea, inclusiv prin leasing de mașini/utilaje și echipamente noi;</li><li>• Achiziționarea, inclusiv prin leasing, de mijloace de transport compacte, frigorifice, inclusiv remorci și semiremorci specializate în scopul comercializării produselor agricole în cadrul unui lanț alimentară integrat;</li><li>• Cheltuieli determinate de conformarea cu standardele comunitare în cazul tinerilor fermieri și investiții determinate de conformare cu noile standarde;</li><li>• Înființarea, extinderea și/sau modernizarea și dotarea unităților de procesare, inclusiv investiții privind marketingul produselor (ex. etichetare, ambalare) și crearea unui lanț alimentară integrat;</li><li>• Înființarea, extinderea și/sau modernizarea de rețele locale de colectare, recepție, depozitare, condiționare, sortare și capacități de ambalare;</li><li>• Îmbunătățirea controlului intern al calității și conformarea cu noile standarde impuse de legislația europeană pentru prelucrarea și comercializarea produselor agro- alimentare;</li><li>• Producerea și utilizarea energiei din surse regenerabile în cadrul unității procesatoare exclusiv pentru consumul propriu și investiții pentru îmbunătățirea eficienței energetice, ca și operațiuni din cadrul unui proiect mai mare de investiții;</li><li>• Achiziționarea sau dezvoltarea de software și achiziționarea de brevete, licențe, drepturi de autor, mărci.</li></ul> <p>Cheltuieli neeligibile specifice:</p> <ul style="list-style-type: none"><li>• Achiziția de clădiri;</li><li>• Construcția și modernizarea locuinței;</li><li>• Achiziția de drepturi de producție agricolă, de drepturi la plată, animale, plante anuale și plantarea acestora din urmă;</li><li>• Cheltuielile generate de investițiile în culturi energetice din specii forestiere cu ciclu scurt de producție (inclusiv cheltuielile cu achiziționarea materialului săditor și lucrările aferente înființării acestor culturi);</li><li>• Cheltuielile cu întreținerea culturilor agricole.</li></ul>
<b>7. Condiții de eligibilitate</b>
<ul style="list-style-type: none"><li>• Solicitantul trebuie să se încadreze în categoria beneficiarilor eligibili;</li><li>• Implementarea proiectului se va face într-unul sau mai multe dintre UAT-urile din</li></ul>

teritoriul acoperit de GAL Poarta Apusenilor;

- Investiția pentru modernizarea/dotarea exploatațiilor agricole trebuie să se realizeze în cadrul unei ferme cu o dimensiune economică de minimum 8.000 € SO;
- Investiția trebuie să se încadreze în cel puțin una din acțiunile eligibile prevăzute prin măsură;
- Viabilitatea economică a investiției trebuie să fie demonstrată în baza documentației tehnico-economice;
- Investiția trebuie să fie în conformitate cu planurile de gestionare a bazinelor hidrografice din cadrul Directivei cadru Apă pentru suprafețele vizate și cu programul relevant de măsuri și să prevadă contorizarea apei, (dacă este cazul);
- Investițiile necesare adaptării la standardele UE, aplicabile producției agricole realizate de tinerii fermieri care se instalează pentru prima dată într-o exploatație agricolă se vor realiza în termen de maxim 24 de luni de la data instalării (conform art 17, alin. 5 din R(UE) nr.1305/2013);
- Investițiile în instalații al căror scop principal este producerea de energie electrică, prin utilizarea biomasei, trebuie să respecte prevederile art. 13 (d) din R.807/2014, prin demonstrarea utilizării unui procent minim de energie termică de 10%.

Alte angajamente:

- Solicitantul nu va reduce dimensiunea economică prevăzută la depunerea cererii de finanțare a exploatației agricole pe toată perioada de implementare a proiectului cu mai mult de 15%. Cu toate acestea, dimensiunea economică a exploatației agricole nu va scădea, în nicio situație, sub pragul minim de 8.000 SO stabilit prin condițiile de Eligibilitate

#### **8. Criterii de selecție**

1. Principiul sectorului prioritar precum sectorul zootehnic (bovine, ovine și suine) și vegetal (legumicultură, cartofi și cereale);
2. Principiul asocierii fermierilor;
3. Principiul asigurării sustenabilității investiției prin contribuția cu aport propriu;
4. Principiul impactului privind crearea și menținerea de locuri de muncă în teritoriul GAL-ului;
5. Principiul nivelului de calificare al managerului exploatației agricole/întreprinderii.

#### **9. Sume (aplicabile) și rata sprijinului**

Intensitatea sprijinului este de **50%** din totalul cheltuielilor eligibile și nu va depăși 50.000 euro/proiect. Conform Anexei II din Reg. (UE) nr. 1305/2013, intensitatea de se poate majora cu 20 de puncte procentuale, dar rata sprijinului combinat nu poate depăși 90% în cazul:

- ✓ tinerilor fermieri, definiți conform art. 2 din Reg. (UE) nr. 1305/2013 sau cei care s-au stabilit în cei 5 ani anteriori cererii de sprijin;
- ✓ zonelor care se confruntă cu constrângeri naturale și cu alte constrângeri specific menționate la art. 32 din Reg. (UE) nr. 1305/2013;
- ✓ investițiile colective și al proiectelor integrate, inclusiv al celor legate de o fuziune a unor organizații de producători;
- ✓ operațiunilor sprijinite în cadrul PEI;
- ✓ investițiilor legate de operațiunile prevăzute la art. 28 (agromedi) și art. 29 (agricultură ecologică) din Reg. (UE) nr. 1305/2013.



<b>10. Indicatori de monitorizare</b>		
<b>Domeniul de intervenție (DI)</b>	<b>Indicator de monitorizare</b>	<b>Rezultat</b>
2A	Numărul de exploatații agricole/ beneficiari sprijiniți	4
IS	Locuri de muncă create	4

FIȘA MĂSURII 05 - "Dezvoltarea serviciilor de bază"

Denumirea măsurii	Dezvoltarea serviciilor de bază
Codul măsurii	Măsura 05/6B
Tipul măsurii:	INVESTIȚII
<b>1. Descrierea generală a măsurii</b>	
1.1 Justificare și corelare cu analiza SWOT	În urma analizei diagnostic din teritoriul GAL Poarta Apusenilor, una dintre prioritățile identificate la nivelul local a fost achiziționarea unor utilaje și echipamente necesare pentru dotarea serviciilor publice. Aceste investiții vor fi complementare investițiilor în infrastructura de bază, asigurând o dezvoltare durabilă și eficientă în teritoriu. De asemenea, păstrarea valorilor locale prin conservarea și valorificarea obiectivelor de patrimoniu natural și antropic sunt considerate priorități pentru teritoriul GAL.
1.2 Obiectiv(e) de dezvoltare rurală	În conformitate cu Reg. (UE) nr. 1305/2013, art. 4, această măsură contribuie la obiectivul de dezvoltare rurală - Obținerea unei dezvoltări teritoriale echilibrate a economiilor și comunităților rurale, inclusiv crearea și menținerea de locuri de muncă.
1.3 Obiective specifice ale măsurii	Sprajinul acordat în cadrul acestei măsuri duce la îndeplinirea OS 6 definit în cadrul SDL, și anume îmbunătățirea calității vieții în teritoriu prin dezvoltarea serviciilor de bază și a serviciilor sociale pentru populație.
1.4 Măsura contribuie la prioritatea/prioritățile prevăzute la art. 5, Reg. (UE) nr. 1305/2013 (contribuția la prioritatea din SDL)	Măsura contribuie la prioritatea P6, promovarea incluziunii sociale, a reducerii sărăciei și a dezvoltării economice în zonele rurale. În cadrul SDL a GAL Poarta Apusenilor, această măsură contribuie la prioritatea P3 Îmbunătățirea calității vieții populației din teritoriu.
1.5 Măsura corespunde obiectivelor art. 20 din Reg. (UE) nr. 1305/2013	Măsura corespunde obiectivelor art. 20 din Reg. (UE) nr. 1305/2013 - Servicii de bază și reînnoirea satelor în zonele rurale.
1.6 Domeniul de intervenție la care contribuie măsura	Măsura contribuie la domeniile de intervenție DI 6B - Încurajarea dezvoltării locale în zonele rurale.
1.7 Măsura contribuie la obiectivele transversale ale Reg. (UE) nr. 1305/2013	Această măsură vizează sprijinirea proiectelor care propun investiții inovative și proiecte care vizează conservarea patrimoniului natural și antropic care au impact asupra mediului.
1.8 Complementaritatea cu alte măsuri din SDL	Măsura M5/6B se adresează autorităților publice locale sau IMM-urilor care pot beneficia de finanțare directă pentru investiții de utilitate publică, care duc la îmbunătățirea calității vieții în teritoriul GAL, prin măsurile M2/6C, M7/6B și M8/6B din cadrul aceleiași SDL, astfel că măsurile sunt complementare.
1.9 Sinergia cu alte măsuri	Măsura 05 este și sinergică cu măsurile M 02, M06, M 07, M

din SDL	08, contribuind la prioritatea P6 - Promovarea incluziunii sociale, a reducerii sărăciei și a dezvoltării economice în zonele rurale.
<b>2. Valoarea adăugată a măsurii</b>	
Dezvoltarea serviciilor oferite populației din mediul rural va duce la îmbunătățirea condițiilor de viață pentru populație, asigurarea accesului la serviciile de bază și protejarea moștenirii culturale și naturale din spațiul rural în vederea realizării unei dezvoltări durabile și creșterea atractivității mediului rural pentru populația tânără. În cadrul acestei măsuri vor fi prioritizate de asemenea, proiectele care propun tehnologii inovative.	
<b>3. Trimiteri la alte acte legislative</b>	
<p><u>Legislație UE</u> - Convenția-cadru a Consiliului Europei privind valoarea patrimoniului cultural pentru societate (Convenția Faro) din 13 octombrie 2005; Comunicarea Comisiei din 22 iulie 2014, intitulată „Spre o abordare integrată a patrimoniului cultural european” (COM (2014) 0477); Regulamentul (UE) nr. 1295/2013 al Parlamentului European și al Consiliului din 11 decembrie 2013 privind instituirea programului „Europa creativă” (2014-2020);</p> <p><u>Legislație națională</u>                  Legea nr. 215/2001 a administrației publice locale, Legea nr. 422/2001 privind protejarea monumentelor istorice, Legea nr 489/2006 privind libertatea religioasă și regimul general al cultelor , HG 26/2000 cu privire la asociații și fundații, Ordinul nr. 2260/2008 privind aprobarea Normelor metodologice de clasare și inventariere a monumentelor istorice, Legea nr. 143/2007 pentru aprobarea Ordonanței de urgență a Guvernului nr. 118/2006 privind înființarea, organizarea și desfășurarea activității așezămintelor culturale, OUG nr. 66/2011 privind prevenirea, constatarea și sancționarea neregulilor apărute în obținerea și utilizarea fondurilor europene și/sau a fondurilor publice naționale aferente acestora, cu modificările și completările ulterioare.</p>	
<b>4. Beneficiari eligibili</b>	
<ul style="list-style-type: none"> <li>• Comunele și asociațiile acestora conform legislației naționale în vigoare;</li> <li>• ONG-uri definite conform legislației în vigoare;</li> <li>• Unități de cult conform legislației în vigoare;</li> <li>• Persoane fizice autorizate/societăți comerciale care dețin în administrare obiective de patrimoniu cultural de utilitate publică, de clasă B;</li> <li>• Parteneriate între solicitanții eligibili.</li> </ul>	
<b>5. Tip de sprijin</b>	
<ul style="list-style-type: none"> <li>• Rambursarea costurilor eligibile suportate și plătite efectiv;</li> <li>• Plăți în avans, cu condiția constituirii unei garanții bancare sau a unei garanții echivalente corespunzătoare procentului de 100 % din valoarea avansului, în conformitate cu art. 45 (4) și art. 63 ale Reg. (UE) nr. 1305/2013.</li> </ul>	
<b>6. Tipuri de acțiuni eligibile și neeligibile</b>	
<p><u>Tipuri de cheltuieli și acțiuni eligibile</u></p> <ul style="list-style-type: none"> <li>• Achiziționarea de utilaje, echipamente și dotări pentru serviciile publice;</li> <li>• Înființarea, amenajarea spațiilor publice de recreere pentru populația rurală (parcuri, spații de joacă pentru copii, terenuri de sport);</li> <li>• Investiții în sisteme de producere și furnizare de energie din surse regenerabile, ca investiție secundară a unui proiect;</li> </ul>	

- Investiții de renovare, modernizarea și dotarea aferentă a așezămintelor culturale;
- Restaurarea, consolidarea și conservarea obiectivelor de patrimoniu cultural - grupa B și natural din spațiul rural, inclusiv achiziționare de echipamente pentru expunerea și protecția patrimoniului cultural;
- Restaurarea, conservarea și /sau dotarea așezămintelor monahale de clasă B.

#### Tipuri de cheltuieli și acțiuni neeligibile

- Cheltuieli cu achiziționarea de clădiri;
- Cheltuielile cu achiziționarea de bunuri și echipamente "second hand";
- Cheltuieli efectuate înainte de semnarea contractului de finanțare a proiectului cu excepția costurilor generale definite la art. 45, alin 2 litera c) a R (UE) nr. 1305/2013 care pot fi realizate înainte de depunerea cererii de finanțare;
- Cheltuieli cu achiziția mijloacelor de transport pentru uz personal și pentru transport persoane;
- Cheltuieli cu investițiile ce fac obiectul dublei finanțări care vizează aceleași costuri eligibile;
- Cheltuieli în conformitate cu art. 69, alin (3) din R (UE) nr. 1303/2013 și anume:
  - a. dobânzi debitoare;
  - b. achiziționarea de terenuri construite și neconstruite;
  - c. taxa pe valoarea adăugată, cu excepția cazului în care aceasta nu se poate recupera în temeiul legislației naționale privind TVA-ul sau a prevederilor specifice pentru instrumente financiare;
  - d. în cazul contractelor de leasing, celelalte costuri legate de contractele de leasing, cum ar fi marja locatorului, costurile de refinanțare a dobânzilor, cheltuielile generale și cheltuielile de asigurare.
  - e. Cheltuieli care fac obiectul finanțării altor programe europene/naționale, conform Cap. 14 și 15- PNDR.

#### 7. Condiții de eligibilitate

- Solicitantul trebuie să se încadreze în categoria beneficiarilor eligibili;
- Investiția trebuie să se încadreze în cel puțin unul din tipurile de activități sprijinite în cadrul măsurii;
- Localizarea proiectului pentru care se solicită finanțare trebuie să fie în teritoriul acoperit de GAL Poarta Apusenilor;
- Întreprinderea nu trebuie să fie în dificultate în conformitate cu liniile directoare privind ajutorul de stat pentru salvarea și restructurarea întreprinderilor în dificultate;
- Introducerea investiției din patrimoniul cultural de clasă B în circuitul turistic, la finalizarea acesteia.

#### 8. Criterii de selecție

1. Principiul cooperării (număr de UAT de pe teritoriul GAL asociate în proiect)
2. Principiul teritorialității (numărul grupului țintă, beneficiari direcți avuți în vedere);
3. Principiul asigurării sustenabilității investiției prin contribuția cu aport propriu;
4. Principiul impactului privind crearea și menținerea de locuri de muncă în teritoriul GAL-ului.

#### 9. Sume (aplicabile) și rata sprijinului

- Rambursarea costurilor eligibile suportate și plătite efectiv, în limita a maximum 75.000 euro / proiect și cu o intensitate de până la 90% din totalul cheltuielilor eligibile.

#### 10. Indicatori de monitorizare

Domeniul de intervenție (DI)	Indicator de monitorizare	Rezultat
------------------------------	---------------------------	----------

*Strategia de dezvoltare locală GAL Poarta Apusenilor 2016-2023*

---

6B	Populație netă care beneficiază de servicii/infrastructuri îmbunătățite	1.700 locuitori
IS	Locuri de muncă create	4
IS	Numărul de beneficiari sprijiniți	2

FIȘA MĂSURII 06 - "Sprijinirea întreprinderilor non-agricole"

Denumirea măsurii	Sprijinirea întreprinderilor non-agricole
Codul măsurii	Măsura 06/6A
Tipul măsurii:	INVESTIȚII
<b>1. Descrierea generală a măsurii</b>	
1.1 Justificare și corelare cu analiza SWOT	Ținând cont de faptul că cele mai multe persoane din teritoriul GAL își desfășoară activitatea preponderent în agricultură, obținând venituri reduse, dar și de faptul că numărul locurilor de muncă existente nu acoperă necesarul forței de muncă, populația orientându-se către mediul urban, în ultimii ani s-a înregistrat o depopulare continuă a GAL-ului. În consecință, sprijinirea antreprenoriatului local și implicit crearea unor noi locuri de muncă în teritoriu este o necesitate. Cadrul natural bogat, tradițiile și obiceiurile păstrate de la vechile generații, favorizează dezvoltarea turismului local și a altor activități complementare. Așadar, această măsură urmărește dezvoltarea activităților non-agricole, turistice și culturale din teritoriu, în scopul creerii de alternative viabile și sporirea atractivității zonei pentru populația tânără.
1.2 Obiectiv(e) de dezvoltare rurală	Această măsură contribuie la obținerea unei dezvoltări teritoriale echilibrate a economiilor și comunităților rurale, inclusiv crearea și menținerea de locuri de muncă, în conformitate cu Reg. (UE) nr. 1305/2013, art. 4, prin dezvoltarea antreprenoriatului local.
1.3 Obiective specifice ale măsurii	Această măsură contribuie la OS 4 - creșterea competitivității economice a întreprinderilor prin investiții în active tangibile și intangibile; Măsura vizează crearea de noi activități non-agricole, care răspund inclusiv obiectivelor EURI și nevoilor locale, cu scopul de a contracara efectele crizei provocate de COVID-19, cu accent pe crearea de noi locuri de muncă și redresare economică.
1.4 Măsura contribuie la prioritatea/prioritățile prevăzute la art. 5, Reg. (UE) nr. 1305/2013 (contribuția la prioritatea din SDL)	Măsura contribuie la prioritatea P6, promovarea incluziunii sociale, a reducerii sărăciei și a dezvoltării economice în zonele rurale. În cadrul SDL măsura contribuie la prioritatea P2 Diversificarea activităților economice în teritoriu și crearea de noi locuri de muncă.
1.5 Măsura corespunde obiectivelor art. ___ din Reg. (UE) nr. 1305/2013	Această măsură prin care se sprijină înființarea și dezvoltarea întreprinderilor în sectorul non-agricol corespunde obiectivelor din art. 19 din Reg. (UE) nr. 1305/2013-Dezvoltarea exploatațiilor și a întreprinderilor.
1.6 Domeniul de intervenție la care contribuie măsura	Măsura contribuie la domeniile de intervenție principal DI 6A Facilitarea diversificării, a înființării și a dezvoltării de întreprinderi mici (inclusiv miroîntreprinderi), precum și crearea de locuri de muncă. De asemenea, măsura contribuie la domeniul de intervenție secundar DI 5C Facilitarea furnizării și a utilizării surselor regenerabile de energie, a subproduselor, a deșeurilor și reziduurilor și a altor materii prime nealimentare, în scopul bioeconomiei.

*Strategia de dezvoltare locală GAL Poarta Apusenilor 2016-2023*

1.7 Măsura contribuie la

Măsura 06 contribuie la reducerea efectelor schimbărilor

<p>obiectivele transversale ale Reg. (UE) nr. 1305/2013</p>	<p>climatice prin sprijinul acordat microîntreprinderilor și întreprinderilor mici pentru producția și utilizarea surselor regenerabile de energie, în special, prin utilizarea biomasei în cadrul submăsurii ce vizează dezvoltarea activităților non-agricole. Activitățile de agroturism sprijinite vor viza practicarea unui turism responsabil care să evite degradarea zonelor naturale sensibile și, mai mult decât atât, promovarea acestora, contribuind inclusiv la promovarea biodiversității și generarea de venituri pentru locuitorii din teritoriul GAL Poarta Apusenilor.</p> <p>De asemenea, diversificarea activităților economice în teritoriul acoperit de GAL va deschide noi oportunități și posibilități pentru adoptarea de metode noi și utilizarea de tehnologii inovatoare, sporind astfel atractivitatea teritoriului LEADER.</p>
<p>1.8 Complementaritatea cu alte măsuri din SDL</p>	<p>Măsura <b>M6/6A</b> se adresează fermierilor care au beneficiat de direct de finanțare pe măsura <b>M4/2A</b> din cadrul aceleiași SDL, care vor să își diversifice activitatea cu o activitate non-agicolă. Complementaritatea acestor două măsuri este demonstrată și prin intermediul criteriilor de selecție prin care se acordă punctaj suplimentar solicitanților care își propun crearea și menținerea de noi locuri de muncă în teritoriul GAL.</p>
<p>1.9 Sinergia cu alte măsuri din SDL</p>	<p>Măsura 06 este sinergică cu măsurile M 02, M 05, M 07 și M 08 din cadrul SDL, împreună contribuind la realizarea priorității P6 - promovarea incluziunii sociale, a reducerii sărăciei și a dezvoltării economice în zonele rurale.</p>
<p><b>2. Valoarea adăugată a măsurii</b></p>	
<p>Valoarea adăugată a măsurii în cadrul SDL este dată de posibilitatea creșterii veniturilor populației ca urmare a diversificării activității agricole și îmbunătățirea performanțelor economice a întreprinderilor din teritoriul GAL. Investițiile în activitățile productive și în dezvoltarea serviciilor pentru populație vor avea ca rezultat crearea de noi locuri de muncă și îmbunătățirea calității vieții, în timp ce investițiile în sectorul turistic stimulează păstrarea și promovarea tradițiilor și obiceiurilor specifice, asigurând păstrarea identității locale.</p>	
<p><b>3. Trimiteri la alte acte legislative</b></p>	
<p><u>Legislație UE</u>                  Recomandarea 2003/361/CE din 6 mai 2003, RE nr. 1407/2013, Comunicarea Comisiei nr. 2008/C155/02 , Comunicarea Comisiei nr. 2008/C14/02, Linii directoare comunitare.</p> <p><u>Legislație națională</u>                  OUG nr. 44/2008 privind desfasurarea activitatilor economice de catre persoanele fizice autorizate, intreprinderile individuale si intreprinderile familiale, OUG nr. 142/2008 privind aprobarea Planului de amenajare a teritoriului național Secțiunea a VIII-a - zone cu resurse turistice, Legea nr. 346/ 2004 privind stimularea înființării și dezvoltării întreprinderilor mici și mijlocii, cu modificările și completările ulterioare; OUG nr. 6/2011 pentru stimularea înființării și dezvoltării microîntreprinderilor de către întreprinzătorii</p>	



debutanți în afaceri, cu modificările și completările ulterioare; OUG nr. 66/ 2011 privind prevenirea, constatarea și sancționarea neregulilor apărute în obținerea și utilizarea fondurilor europene și/sau a fondurilor publice naționale aferente acestora, cu modificările și completările ulterioare;

Regulamentul(UE) 2020/2094 AL CONSILIULUI din 14 decembrie 2020 de instituire a unui instrument de redresare al Uniunii Europene pentru a sprijini redresarea în urma crizei provocate de COVID-19.

#### 4. Beneficiari eligibili

- Micro-întreprinderi și întreprinderi mici neagricole existente și nou-înființate (start-ups) din spațiul rural;
- Fermieri sau membrii unor gospodării agricole (autorizați cu statut minim pe PFA) care își diversifică activitatea de bază agricolă prin dezvoltarea unei activități neagricole pe teritoriul GAL Poarta Apusenilor.

#### 5. Tip de sprijin

- Rambursarea costurilor eligibile suportate și plătite efectiv;
- Plăți în avans, cu condiția constituirii unei garanții bancare sau a unei garanții echivalente corespunzătoare procentului de 100 % din valoarea avansului, în conformitate cu art. 45 (4) și art. 63 ale Reg. (UE) nr. 1305/2013.

#### 6. Tipuri de acțiuni eligibile și neeligibile

Tipurile de operațiuni și cheltuieli eligibile vor fi în conformitate cu Lista codurilor CAEN eligibile pentru finanțare în cadrul sub-măsurii 06, care vor fi listate ca și anexă la ghidul solicitantului aferent prezentei măsuri.

Se vor sprijini operațiuni legate de:

- Investiții corporale (modernizarea, extinderea clădirilor în scop productiv; dotarea aferentă cu echipamente, utilaje etc., inclusiv achiziționarea în leasing a acestora);
- Investiții necorporale (software, patente, licențe, material de promovare etc.), inclusiv achiziționarea în leasing a acestora.

#### Tipuri de cheltuieli și acțiuni neeligibile

- Prestarea de servicii agricole, achiziționarea de utilaje și echipamente agricole aferente acestei activități, în conformitate cu Clasificarea Activităților din Economia Națională;
- Procesarea și comercializarea produselor prevăzute în Anexa I din Tratat;
- Producția de electricitate din biomasă ca și activitate economică;
- Cheltuielile cu achiziționarea de clădiri;
- Cheltuielile cu achiziționarea de bunuri și echipamente "second hand";
- Cheltuieli efectuate înainte de semnarea contractului de finanțare a proiectului cu excepția costurilor generale definite la art. 45, alin 2 litera c) a R (UE) nr. 1305/2013 care pot fi realizate înainte de depunerea cererii de finanțare;
- Cheltuieli cu achiziția mijloacelor de transport pentru uz personal și pentru transport persoane;
- Cheltuieli cu investițiile ce fac obiectul dublei finanțări care vizează aceleași costuri eligibile;
- Cheltuieli în conformitate cu art. 69, alin (3) din R (UE) nr. 1303/2013 și anume:
  - a. dobânzi debitoare;
  - b. achiziționarea de terenuri construite și neconstruite;
  - c. taxa pe valoarea adăugată, cu excepția cazului în care aceasta nu se poate recupera în temeiul legislației naționale privind TVA-ul sau a prevederilor specifice pentru instrumente financiare;
  - d. în cazul contractelor de leasing, celelalte costuri legate de contractele de

leasing, cum ar fi marja locatorului, costurile de refinanțare a dobânzilor, cheltuielile generale și cheltuielile de asigurare.  
e. Cheltuieli care fac obiectul finanțării altor programe europene/naționale, conform Cap. 14 și 15- PNDR.

Costuri neeligibile specifice:

Cheltuieli specifice de înființare și funcționare a întreprinderilor (obținerea avizelor de funcționare, taxe de autorizare, salarii angajați, costuri administrative, etc).

### **7. Condiții de eligibilitate**

Condițiile de eligibilitate pentru fondurile F.E.A.D.R. și E.U.R.I.:

- Solicitantul trebuie să se încadreze în categoria beneficiarilor eligibili;
- Investiția trebuie să se încadreze în cel puțin unul din tipurile de activități sprijinite în cadrul măsurii;
- Localizarea proiectului pentru care se solicită finanțare trebuie să fie în teritoriul acoperit de GAL Poarta Apusenilor;
- Viabilitatea economică a investiției trebuie să fie demonstrată pe baza prezentării unei documentații tehnico-economice;
- Întreprinderea nu trebuie să fie în dificultate în conformitate cu liniile directe privind ajutorul de stat pentru salvarea și restructurarea întreprinderilor în dificultate.

### **8. Criterii de selecție**

Criterii de selecție pentru fondurile F.E.A.D.R. și E.U.R.I.:

1. Principiul relevanței istoricului activităților economice derulate anterior de beneficiar/ asociat majoritar al beneficiarului;
2. Principiul asigurării sustenabilității investiției prin contribuția cu aport propriu;
3. Principiul impactului privind crearea și menținerea de locuri de muncă în teritoriul GAL-ului.

### **9. Sume (aplicabile) și rata sprijinului**

Sume aplicabile și rata sprijinului pentru fondurile F.E.A.D.R. și E.U.R.I.:

- Rambursarea costurilor eligibile suportate și plătite efectiv, în limita a maximum 50.000 euro / proiect și cu o intensitate de până la 90% din totalul cheltuielilor eligibile.
- Sprijin public nerambursabil va respecta prevederile R 1407/2013 cu privire la sprijinul de minimis și nu va depăși 200.000 de euro/beneficiar pe 3 ani fiscali.  
Valoare maximă/proiect, fonduri EURI: 48577.95 Euro  
Valoare maximă/proiect, fonduri FEADR: 50000 Euro
  - Fonduri E.U.R.I. alocate pentru această măsură: 97155.90 Euro
  - Fonduri F.E.A.D.R. alocate pentru această măsură: 300000 Euro

### **10. Indicatori de monitorizare**

<b>Domeniul de intervenție (DI)</b>	<b>Indicator de monitorizare</b>	<b>Rezultat</b>
6A	Numărul de locuri de muncă create	4
IS	Număr de beneficiari sprijiniți	4
IS	Cheltuieli publice totale EURI	97155.90 Euro
IS	Cheltuieli publice totale FEADR	300000 Euro

FIȘA MĂSURII 07 - "Dezvoltarea infrastructurii sociale"

Denumirea măsurii	Dezvoltarea infrastructurii sociale
Codul măsurii	M 07/6B
Tipul măsurii	INVESTIȚII
<b>1. Descrierea generală a măsurii</b>	
1.1 Justificare și corelare cu analiza SWOT	În teritoriul GAL Poarta Apusenilor, infrastructura socială este aproape inexistentă, astfel că au fost identificate o serie de nevoi pentru realizarea de investiții în acest sector. În condițiile în care majoritatea copiilor preșcolari și școlari sunt îngrijiți de către mame casnice sau se află în grija rudelor pe perioada în care părinții lor sunt la serviciu, intervențiile în crearea infrastructurii sociale de tip after-school sau creșe contribuie atât la diminuarea discriminării privind accesul pe piața muncii a femeilor, cât și creșterea nivelului de educație a populației din teritoriu. Aceste acțiuni vor conduce la asigurarea egalității de șanse și evitarea desegregării populației.
1.2 Obiectiv(e) de dezvoltare rurală	Această măsură contribuie la obținerea unei dezvoltări teritoriale echilibrate a economiilor și comunităților rurale, inclusiv crearea și menținerea de locuri de muncă.
1.3 Obiective specifice ale măsurii	Măsura 07 contribuie la OS 6, respectiv la îmbunătățirea calității vieții în teritoriul GAL Poarta Apusenilor prin dezvoltarea serviciilor de bază și a serviciilor sociale pentru populație.
1.4 Măsura contribuie la prioritatea/prioritățile prevăzute la art. 5, Reg. (UE) nr. 1305/2013 (contribuția la prioritatea din SDL)	Măsura contribuie la prioritatea identificată la nivel european P6 Promovarea incluziunii sociale, a reducerii sărăciei și a dezvoltării economice în zonele rurale. În cadrul SDL măsura contribuie la prioritatea <b>P3</b> Îmbunătățirea calității vieții populației din teritoriu.
1.5 Măsura corespunde obiectivelor art.20 din Reg. (UE) nr. 1305/2013	Investițiile în dezvoltarea infrastructurii sociale se încadrează în prevederile art. 20 - Servicii de bază și reînnoirea satelor în zonele rurale.
1.6 Domeniul de intervenție la care contribuie măsura	Prioritar, măsura contribuie la domeniul de intervenție <b>DI 6B</b> - Încurajarea dezvoltării locale în zonele rurale.
1.7 Măsura contribuie la obiectivele transversale ale Reg. (UE) nr. 1305/2013	Crearea unei infrastructurii sociale funcționale în teritoriul GAL Poarta Apusenilor, permite formarea de generații tinere deschise spre noi oportunități și capabile să aducă inovații și dezvoltare în zonele rurale.
1.8 Complementaritatea cu alte măsuri din SDL	Măsura <b>M7/6B</b> se adresează autorităților publice locale sau ONG-urilor care pot beneficia de finanțare directă pentru investiții de utilitate publică, care duc la creșterea nivelului de trai în teritoriul GAL, prin măsurile <b>M2/6C</b> , <b>M5/6B</b> și <b>M8/6B</b> din cadrul aceleiași SDL, astfel că măsurile sunt complementare. Acțiunile de dezvoltare a proiectelor

	de tip "hard" sprijinite în cadrul acestei măsuri, sunt complementare cu acțiunile de tip „soft” sprijinite în cadrul Programului operațional POCU, astfel că beneficiarii acestei măsuri pot accesa finanțări prin POCU pentru susținerea costurilor de operare ale structurilor sociale nou înființate.
1.9 Sinergia cu alte măsuri din SDL	Această măsuri contribuie la realizarea priorității P6 Promovarea incluziunii sociale, a reducerii sărăciei și a dezvoltării economice în zonele rurale, alături de măsurile M 02, M 05, M 06 și M 08.
<b>2. Valoarea adăugată a măsurii</b>	
Crearea structurilor sociale de tip after-school și creșe, va aduce un plus valoare în teritoriul GAL, prin creșterea nivelului de educație al tinerilor dar și prin un rol foarte important în integrarea femeilor pe piața muncii. Ținând cont că numărul copiilor din teritoriul GAL este în scădere, vor fi prioritizate proiectele care au un impact cât mai larg în teritoriu (vizează asigurarea de servicii pentru un număr cât mai mare de copii). În acest sens, măsura va contribui la îmbunătățirea condițiilor de trai pentru populația rurală și la stoparea fenomenului de depopulare din mediul rural prin reducerea decalajelor rural-urban.	
<b>3. Trimiteri la alte acte legislative</b>	
<p><u>Legislație UE</u> Regulament (UE) nr. 1407/2013, Regulament (UE) nr. 1303/2013, Regulament (UE) nr. 480/2014, Regulament (UE) nr. 808/2014.</p> <p><u>Legislație Națională</u> Legea nr. 1/2011 - legea educației naționale, HG nr. 866/2008 pentru modificarea <u>HG nr. 844/2002</u> privind aprobarea nomenclatoarelor calificărilor profesionale pentru care se asigură pregătirea prin învățământul preuniversitar, precum și durata de școlarizare, Legea nr. 263/2007 privind infiintarea, organizarea si functionarea creselor, Legea nr. 215/2001 legea administratiei publice locale, HG nr 26/2000 cu privire la asociatii si fundatii, OUG nr. 66/2011 privind prevenirea, constatarea și sancționarea neregulilor apărute în obținerea și utilizarea fondurilor europene și/sau a fondurilor publice naționale aferente acestora, cu modificările și completările ulterioare</p>	
<b>4. Beneficiari eligibili</b>	
<p><u>Beneficiari direcți:</u></p> <ul style="list-style-type: none"> <li>• Comunele și asociațiile acestora conform legislației naționale în vigoare;</li> <li>• ONG-uri și structuri asociative asimilate;</li> <li>• Societăți comerciale care desfășoară / își propun să desfășoare activitate socială.</li> <li>• GAL</li> </ul> <p><u>Grup țintă:</u> Acțiunile sprijinite în cadrul acestei măsuri vizează:</p> <ul style="list-style-type: none"> <li>- grupurile vulnerabile reprezentate de copiii/elevii care întâmpină dificultăți în cadrul procesului de educație, datorită sărăciei, a lipsei de asistență educațională, a lipsei activităților recreative precum și familiile copiilor care întâmpină dificultăți în inserția pe piața muncii, datorită limitărilor create de lipsa unei infrastructuri adecvate de supraveghere, educare, recreere și formare.</li> <li>- categoriile de persoane vulnerabile din teritoriu specificate în legislația de specialitate în funcție de serviciul social vizat.</li> </ul>	
<b>5. Tip de sprijin</b>	

- Rambursarea costurilor eligibile suportate și plătite efectiv;
- Plăți în avans, cu condiția constituirii unei garanții bancare sau a unei garanții echivalente corespunzătoare procentului de 100 % din valoarea avansului, în conformitate cu art. 45 (4) și art. 63 ale Reg. (UE) nr. 1305/2013.

## 6. Tipuri de acțiuni eligibile și neeligibile

### Cheltuieli eligibile specifice:

- înființarea și modernizarea (inclusiv dotarea) creșelor, grădinițelor, precum și a infrastructurii de tip after-school de tip nerezidențial;
- Înființarea/modernizare și dotarea infrastructurii sociale din teritoriu, cu excepția celor de tip rezidențial.
- Cheltuielile privind costurile generale ale proiectului.

### Cheltuielile neeligibile generale sunt:

- Costurile de operare a infrastructurii create\*;
- cheltuielile cu achiziționarea de bunuri și echipamente „second hand”;
- cheltuieli efectuate înainte de semnarea contractului de finanțare a proiectului cu excepția costurilor generale definite la art 45, alin 2 litera c) a R (UE) nr. 1305 / 2013 care pot fi realizate înainte de depunerea cererii de finanțare;
- cheltuieli cu achiziția mijloacelor de transport pentru uz personal și pentru transport persoane;
- cheltuieli cu investițiile ce fac obiectul dublei finanțări care vizează aceleași costuri eligibile;
- în cazul contractelor de leasing, celelalte costuri legate de contractele de leasing, cum ar fi marja locatorului, costurile de refinanțare a dobânzilor, cheltuielile generale și cheltuielile de asigurare;
- cheltuieli neeligibile în conformitate cu art. 69, alin (3) din R (UE) nr. 1303 / 2013 și anume:
  - a. dobânzi debitoare, cu excepția celor referitoare la granturi acordate sub forma unei subvenții pentru dobândă sau a unei subvenții pentru comisioanele de garantare;
  - b. achiziționarea de terenuri neconstruite și de terenuri construite;
  - c. taxa pe valoarea adăugată, cu excepția cazului în care aceasta nu se poate recupera în temeiul legislației naționale privind TVA-ul sau a prevederilor specifice pentru instrumente financiare.

Costurile de operare a infrastructurilor de tip

### Cheltuieli neeligibile specifice:

- contribuția în natură;
- costuri privind închirierea de mașini, utilaje, instalații și echipamente;
- costuri operaționale inclusiv costuri de întreținere și chirie.

## 7. Condiții de eligibilitate

- Solicitantul trebuie să se încadreze în categoria beneficiarilor eligibili;
- Operaționalizarea infrastructurii va fi asigurată de către o entitate acreditată ca furnizor de servicii sociale;
- Solicitantul va asigura sustenabilitatea proiectului din surse proprii sau din alte surse de finanțare (accesarea Axei 5 POCU);
- Solicitantul trebuie să se angajeze să asigure întreținerea/mentenanța investiției pe o perioadă de minim 5 ani de la ultima plată;
- Solicitantul trebuie să nu fie în insolvență sau incapacitate de plată;
- Investiția trebuie să se încadreze în cel puțin unul din tipurile de sprijin prevăzute prin

sub-măsură; <ul style="list-style-type: none"> <li>• Investiția să se realizeze în teritoriul GAL Poarta Apusenilor;</li> <li>• Investiția trebuie să demonstreze necesitatea și oportunitatea acesteia.</li> <li>• Solicitantul se obliga ca, prin intermediul proiectului, investiția ce urmează a fi realizată va contribui la integrarea minorităților locale.</li> </ul>		
<b>8. Criterii de selecție</b>		
1. Principiul relevanței grupului țintă abordat (cuantificare); 2. Principiul asigurării sustenabilității investiției prin contribuția cu aport propriu; 3. Principiul impactului privind crearea și menținerea de locuri de muncă în teritoriul GAL-ului. 4. Investiția va contribui la integrarea minorităților locale (în special minoritatea romă).		
<b>9. Sume (aplicabile) și rata sprijinului</b>		
<ul style="list-style-type: none"> <li>• Rambursarea costurilor eligibile suportate și plătite efectiv, în limita a maximum 100.000 euro / proiect și cu o intensitate de până la 90% din totalul cheltuielilor eligibile.</li> </ul>		
<b>10. Indicatori de monitorizare</b>		
Domeniul de intervenție (DI)	Indicator de monitorizare	Rezultat
6B	Populație netă care beneficiază de servicii/infrastructuri îmbunătățite	200
IS	Numărul de beneficiari sprijiniți	3
IS	Numărul de locuri de muncă create	4
IS	Numărul persoanelor aparținând minorităților locale (în special minoritatea romă) integrate pe piața muncii	20

FIȘA MĂSURII 10 - "COOPERARE LOCALĂ"

Denumirea măsurii	COOPERARE LOCALĂ
Codul măsurii	M 10/3A
Tipul măsurii	INVESTIȚII SERVICII
<b>1. Descrierea generală a măsurii</b>	
1.1 Justificare și corelare cu analiza SWOT	<p>Conform analizei diagnostic și a analizei SWOT, în teritoriul GAL Poarta Apusenilor una dintre principalele provocări o reprezintă desfacerea produselor agricole, inclusiv creșterea valorii adăugate a acestor produse și posibilitatea de planificare, pe de o parte a producției, iar pe de altă parte a comercializării.</p> <p>În acest sens, obiectivul acestei sub-măsuri este acela de a promova cooperarea între actorii locali, în scopul comercializării produselor agroalimentare prin intermediul lanțurilor scurte de aprovizionare. Măsura nu presupune numai cooperarea dintre fermieri, procesatori, comercianți alimentari cu amănuntul, restaurante, hoteluri și alte forme de cazare în mediul rural, ci și realizarea de parteneriate cu organizații neguvernamentale și autorități publice. Sprijinul se acordă pentru costuri de cooperare și investiții tangibile și/sau intangibile pentru promovarea unor proiecte comune care implică cel puțin două entități care cooperează pentru:</p> <ul style="list-style-type: none"> <li>• Crearea/ dezvoltarea unui lanț scurt de aprovizionare/ piețe locale (cu produse alimentare), și/sau</li> <li>• Activități de promovare referitoare la crearea/ dezvoltarea unui lanț scurt (sau lanțuri scurte) de aprovizionare (cu produse alimentare) și la piața locală deservită de acest lanț/ aceste lanțuri.</li> </ul>
1.2 Obiectiv(e) de dezvoltare rurală	Această măsură contribuie la obiectivul general privind favorizarea competitivității agriculturii.
1.3 Obiective specifice ale măsurii	De asemenea, la nivel local această măsură contribuie la îndeplinirea obiectivului specific propus în cadrul SDL - susținerea acțiunilor de cooperare locale, regionale și internaționale prin dezvoltarea de noi parteneriate.
1.4 Măsura contribuie la prioritatea/prioritățile prevăzute la art. 5, Reg. (UE) nr. 1305/2013 (contribuția la prioritatea din SDL)	Măsura contribuie majoritar la prioritatea P3 Promovarea organizării lanțului alimentar, inclusiv procesarea și comercializarea produselor agricole, a bunăstării animalelor și a gestionării riscurilor în agricultură. De asemenea, măsura contribuie și la prioritatea P2 Creșterea viabilității exploatațiilor și a competitivității tuturor tipurilor de agricultură în toate regiunile și promovarea tehnologiilor agricole inovative și a gestionării durabile a

	pădurilor.
1.5 Măsura corespunde obiectivelor art._ din Reg. (UE) nr. 1305/2013	Sprijinul acordat pentru stimularea cooperării la nivel local se încadrează în prevederile art.35 din Reg. (UE) nr. 1305/2013.
1.6 Domeniul de intervenție la care contribuie măsura	Măsura contribuie la două dintre domeniile de intervenție stabilite la nivel european, însă în principal această măsură contribuie la DI 3A - Îmbunătățirea competitivității producătorilor primari printr-o mai bună integrare a acestora în lanțul agro-alimentar. De asemenea, secundar, măsura contribuie și la domeniul de intervenție DI 2A Îmbunătățirea performanței economice a tuturor exploatațiilor agricole și facilitarea restructurării și modernizării exploatațiilor, în special în vederea creșterii participării pe piață și a orientării spre piață, precum și a diversificării activităților agricole.
1.7 Măsura contribuie la obiectivele transversale ale Reg. (UE) nr. 1305/2013	<u>Mediu și climă</u> Operațiunile sprijinite pot oferi soluții eficiente și inovative pentru comercializarea produselor alimentare obținute la nivel local, prin lanțuri scurte și prin piețe locale poate avea efecte pozitive asupra mediului și climei prin reducerea consumului de energie și, implicit, a emisiilor de GES. <u>Inovare</u> Activitățile de dezvoltare-inovare ar permite fermierilor să capitalizeze în comun produsele obținute, să-și adapteze producția la cerințele pieței, să aibă un acces mai bun la inputuri, echipamente, credite și piață, să-și optimizeze costurile de producție, să creeze lanțuri scurte de aprovizionare și să facă față diferitelor provocări de pe piață.
1.8 Complementaritatea cu alte măsuri din SDL	Măsura M10/3A este complementară cu măsurile M3/3A, M4/2A și M9/3A și M1/1C a căror beneficiari direcți și indirecti sunt fermierii și structurile asociative ale acestora. Cunoștințele dobândite de către fermierii care vor participa la cursurile de calificare organizate prin măsura M01/1C, vor duce la creșterea gradului de conștientizare a fermierilor legat de nevoile cooperării pe piața locală în vederea comercializării produselor. Complementaritatea cu măsura M4/2A din cadrul SDL este evidențiată prin intermediul cheltuielilor eligibile, astfel că prin măsura M10/3A beneficiarii pot solicita sprijin pentru achiziția de utilaje pentru producția primară și echipamente pentru procesarea produselor agricole. Fermierii organizați ca și grup de producători, care beneficiază de sprijin prin măsura M9/3A din cadrul SDL, pot beneficia de sprijin prin intermediul măsurii măsurii



	<p>de cooperare - <b>M10/3A</b> prin crearea de parteneriate cu alte entități în vederea dezvoltării unei piețe locale pentru comercializarea prin lanțuri scurte a produselor agricole locale. Solicitanții în cadrul măsurii <b>M10/3A</b>, beneficiază de punctaj suplimentar la selecția proiectelor dacă pe piața locală formată se vor comercializa produse de calitate certificate, astfel că fermieri care au beneficiat de sprijin pentru participarea la schemele de calitate prin intermediul măsurii <b>M3/3A</b>, sunt beneficiari direcți și în cadrul acestei măsuri.</p>
<p>1.9 Sinergia cu alte măsuri din SDL</p>	<p>Împreună cu măsurile <b>M 03</b> și <b>M 09</b> propuse în cadrul SDL, această măsură contribuie la P3 Promovarea organizării lanțului alimentar, inclusiv a sectoarelor de prelucrare și comercializare a produselor agricole, a bunăstării animalelor și a gestionării riscurilor în agricultură.</p>
<p><b>2. Valoarea adăugată a măsurii</b></p>	
<p>În cadrul acestei măsuri vor fi prioritizate proiectele care propun măsuri inovative de dezvoltare a piețelor de desfacere a produselor locale, venind astfel în întâmpinarea problemelor de la nivelul întregului teritoriu privind comercializarea producției agricole și a fluctuației prețurilor acestor produse.</p>	
<p><b>3. Trimiteri la alte acte legislative</b></p>	
<p><u>Legislație Europeană</u> Regulament (UE) nr. 1303/2013, Regulament (UE) nr. 1407/2013 privind aplicarea articolelor 107 și 108 din TFUE și ajutoarele de minimis.</p> <p><u>Legislație națională</u> Legea nr. 31/1990 privind societățile comerciale - Republicare, cu modificările și completările ulterioare; Legea nr 82/ 1991 a contabilității - Republicare, cu modificările și completările ulterioare; Legea nr. 36/1999 privind societățile agricole și alte forme de asociere în agricultură; Legea nr. 227/2015 privind Codul Fiscal, cu modificările și completările ulterioare; Legea nr. 346/ 2004 privind stimularea înființării și dezvoltării întreprinderilor mici și mijlocii, cu modificările și completările ulterioare; Legea nr. 359/2004 privind simplificarea formalităților la înregistrarea în registrul comerțului a persoanelor fizice, asociațiilor familiale și persoanelor juridice, înregistrarea fiscală a acestora, precum și la autorizarea funcționării persoanelor juridice, cu modificările și completările ulterioare OG Nr. 26/2000 cu privire la asociații și fundații. Legea 215/2001 - legea administrației publice locale Legea 566/2004 a cooperăției agricole, cu modificările și completările ulterioare; Legea 1/2005 privind organizarea și funcționarea cooperăției, cu modificările și completările ulterioare; Ordonanța de urgență a Guvernului nr. 44/ 2008 privind desfășurarea activităților economice de către persoanele fizice autorizate, întreprinderile individuale și întreprinderile familiale, cu modificările și completările ulterioare; OUG nr. 6/2011 pentru stimularea înființării și dezvoltării microîntreprinderilor de către întreprinzătorii debutanți în afaceri, cu modificările și completările ulterioare; OUG nr. 66/ 2011 privind prevenirea, constatarea și sancționarea neregulilor apărute în obținerea și utilizarea fondurilor europene și/sau a fondurilor publice naționale aferente acestora, cu modificările și completările ulterioare</p>	

#### 4. Beneficiari eligibili

- Beneficiarii eligibili pentru sprijinul financiar nerambursabil sunt: PARTENERIATELE constituite în baza unui ACORD DE COOPERARE din cel puțin 3 parteneri din categoriile de mai jos și cel puțin un fermier sau un grup de producători/ o cooperativă care își desfășoară activitatea în sectorul agricol/ pomicol:
  - Fermierii (persoane fizice/ entități cu formă de organizare juridică);
  - Organizații neguvernamentale;
  - Consilii Locale;
  - Unități școlare (inclusiv universitățile de profil), unitățile sanitare, de agrement și de alimentație publică.
  - Microintreprinderi și întreprinderi mici

#### 5. Tip de sprijin

- Rambursarea costurilor eligibile suportate și plătite efectiv;
- Plăți în avans, cu condiția constituirii unei garanții bancare sau a unei garanții echivalente corespunzătoare procentului de 100 % din valoarea avansului, în conformitate cu art. 45 (4) și art. 63 ale Reg. (UE) nr. 1305/2013.

#### 6. Costuri eligibile:

- Studii/planuri: Elaborarea studiilor și planurilor de marketing asociate proiectului, inclusiv analize de piață, conceptul de marketing.
- Costurile de funcționare a cooperării: Pot fi efectuate după semnarea contractului, nu vor depăși 20% din valoarea maximă a sprijinului acordat pe proiect și pot cuprinde:
  - Cheltuieli de transport și de subzistență ale coordonatorului și partenerilor (diurnă), legate de activitățile parteneriatului, conform legislației naționale;
  - Onorarii ale personalului (de exemplu angajat salariat în vederea asigurării activității de secretariat etc.);
  - Cheltuieli legate de închirierea spațiilor de desfășurare a întâlnirilor parteneriatului, închiriere sediu, achiziție echipamente IT și alte dotări necesare desfășurării cooperării.
- Costuri directe ale proiectelor specifice corelate cu planul proiectului, inclusiv costuri de promovare (lista indicativă):
  - Cheltuieli de promovare inclusiv pagina web, broșuri, pliante, bannere, promovare platită prin social media și alte rețele de publicitate, radio și televiziune, chirii standuri de prezentare, personalizare echipamente, personalizare auto;
  - Cheltuieli de marketing legate de etichetarea și ambalarea produsului (concept grafic realizarea de ambalaje, etichete pentru produsul ce va fi comercializat prin intermediul lanțului scurt/pietei locale\*), creare/achiziționare marcă înregistrată (cheltuielile legate de achiziționarea mărcii înregistrate nu pot depăși 5% din valoarea cheltuielilor eligibile), cheltuieli pentru protejarea mărcii înregistrate (nu mai mult de 5% din valoarea cheltuielilor eligibile).
  - Investiții în construcții aferente activității de producție, procesare și/comercializare (modernizare, construcție), echipamente, utilaje necesare implementării proiectului așa cum rezultă din planul proiectului, inclusiv mijloace de transport adecvate activității descrise în proiect;
  - Cheltuieli legate de chirii pentru: echipamente, utilaje, mijloace transport marfă, standuri de comercializare, imobile necesare desfășurării activității descrise în proiect (altele decât sediu) etc.
  - Aplicații software adecvate activității descrise în proiect;
  - Cheltuieli cu onorarii ale partenerilor, colaboratorilor externi, aferente activităților descrise în proiect și prestări servicii de către aceștia sau alte persoane/entități, inclusiv cheltuielile aferente salariului/onorariului coordonatorului de proiect, reprezentantului legal al liderului de proiect, după caz.
- Cheltuieli privind costurile generale ale proiectului:  
Cheltuielile privind costurile generale ale proiectului sunt eligibile dacă:
  - a) respectă prevederile art. 45 din Regulamentul (UE) nr.1305/2013;

- b) sunt prevăzute sau rezultă din aplicarea legislației în vederea obținerii de avize, acorduri și autorizații necesare implementării activităților eligibile ale operațiunii sau rezultă din cerințele minime impuse de PNDR 2014 - 2020;
- c) sunt aferente, după caz: unor studii și/sau analize privind durabilitatea economică și de mediu, studiu de fezabilitate, proiect tehnic, document de avizare a lucrărilor de intervenție, întocmite în conformitate cu prevederile legislației în vigoare;
- d) sunt necesare în procesul de achiziții publice pentru activitățile eligibile ale operațiunii;
- e) sunt aferente activităților de coordonare și supervizare a execuției și recepției lucrărilor de construcții - montaj.

Cheltuielile de consultantă și pentru managementul proiectului sunt eligibile dacă respectă condițiile anterior menționate și se decontează proporțional cu valoarea fiecărei tranșe de plată aferente proiectului în cazul în care planul de proiect include acțiuni care sunt eligibile în cadrul altor măsuri (4.1, 4.1a, 4.2, 4.2a).

Tipuri de cheltuieli și acțiuni neeligibile

- Achiziționarea de clădiri;
- Construcția sau modernizarea locuinței și sediilor sociale;
- Cheltuielile cu achiziționarea de bunuri și echipamente "second hand";
- Cheltuieli efectuate înainte de semnarea contractului de finanțare a proiectului cu excepția costurilor generale definite la art. 45, alin 2 litera c) a R (UE) nr. 1305/2013 care pot fi realizate înainte de depunerea cererii de finanțare;
- Cheltuieli cu achiziția mijloacelor de transport pentru uz personal și pentru transport persoane;
- Cheltuieli cu investițiile ce fac obiectul dublei finanțări care vizează aceleași costuri eligibile;
- Cheltuieli în conformitate cu art. 69, alin (3) din R (UE) nr. 1303/2013 și anume:
  - a. dobânzi debitoare;
  - b. achiziționarea de terenuri construite și neconstruite;
    - c. taxa pe valoarea adăugată, cu excepția cazului în care aceasta nu se poate recupera în temeiul legislației naționale privind TVA-ul sau a prevederilor specifice pentru instrumente financiare;
    - d. în cazul contractelor de leasing, celelalte costuri legate de contractele de leasing, cum ar fi marja locatorului, costurile de refinanțare a dobânzilor, cheltuielile generale și cheltuielile de asigurare.

#### **7. Condiții de eligibilitate**

- Solicitantul se încadrează în categoria beneficiarilor eligibili;
- Solicitantul va depune un acord de cooperare care face referire la o perioadă de funcționare cel puțin egală cu perioada pentru care se acordă finanțarea;
- Pentru proiectele legate de lanțurile scurte de aprovizionare, solicitantul va depune un studiu/plan, privitor la conceptul de proiect privind lanțul scurt de aprovizionare;
- Pentru proiectele legate de piețele locale, solicitantul va prezenta un concept de marketing adaptat la piața locală care să cuprindă, dacă este cazul, și o descriere a activităților de promovare propuse;
- Proiectul de cooperare propus va fi nou și nu va fi în curs de defășurare sau finalizat;
- Dacă este cazul, solicitantul va respecta definițiile cu privire la lanțurile scurte de aprovizionare și piețele locale stabilite în conformitate cu prevederile din articolul 11 din Regulamentul (UE) nr. 807/2014.
- La finalizarea proiectului, partenerii formalizează cooperarea prin constituirea sau dezvoltarea unei forme asociative cu personalitate juridică.

#### **8. Criterii de selecție**

### Strategia de dezvoltare locală GAL Poarta Apusenilor 2016-2023

Criteriile de selecție a proiectelor vor urmări următoarele principii:

1. Principiul reprezentativității cooperării, respectiv numărul de parteneri implicați;
2. Principiul asigurării unei guvernante performante la nivelul parteneritului;
3. Principiul valorii adăugate (parteneriatele care produc și comercializează produse cu valoare adăugată mare - ecologice, care participă la scheme de calitate, produse din sistemele agricole HNV etc.);
4. Principiul “piețelor locale” (i.e. distanță geografică mai mică între punctul de producție și punctul de vânzare).

#### 9. Sume (aplicabile) și rata sprijinului

- Sprijinul public nerambursabil acordat este de 100% din totalul cheltuielilor eligibile, în limita a 100.000 euro / beneficiar, cu respectarea condițiilor privind acordarea ajutoarelor de minimis.
- Pentru cheltuielile din categoria cheltuielilor de investiții pentru producția agricolă cât și pentru marketingul și procesarea produselor agricole, intensitatea sprijinului se va acorda în conformitate cu prevederile din Anexa II a Reg. (UE) nr 1305/2013.

#### 10. Indicatori de monitorizare

Domeniul de intervenție (DI)	Indicator de monitorizare	Rezultat
3A	Numărul de exploatații agricole care primesc sprijin pentru participarea la piețele locale și la circuitele de aprovizionare scurte	16
IS	Numărul de beneficiari sprijiniți	4

## **CAPITOLUL VI: Descrierea complementarității și/sau contribuției la obiectivele altor strategii relevante (naționale, regionale, județene)**

Instrumentul principal pentru reducerea decalajelor structurale dintre regiunile de pe întreg arealul Uniunii Europene este reprezentat de politica regională. Prin politica regională promovată la nivelul Uniunii Europene, se urmărește o dezvoltare unitară și compactă, susținută pe întreg teritoriul regiunilor. Astfel strategia de dezvoltare locală a GAL-ului este documentul în cadrul căruia vor fi enumerate și etapizate investițiile care vor fi realizate pe întreg teritoriul cu scopul de a demara și susține procesele de dezvoltare economică, socială și de mediu, în vederea creșterii calității vieții, a nivelului de trai și totodată să urmărească minimizarea decalajului dintre mediul urban și cel rural.

Conform noului context de programare europeană, strategia de dezvoltare locală are rolul de a susține obiectivele și prioritățile de dezvoltare a microregiunii. Astfel prin elaborarea unei strategii locale se urmărește integrarea atât pe orizontală cât și pe verticală a principalelor sectoare de activitate din perspectiva economică, socială și culturală în concordanță cu documentele programatice existente.

Grupul de Acțiune Locală Poarta Apusenilor va fi un „partener” al Uniunii Europene în implementarea strategiei propuse.

### **Contextul european**

Strategia Uniunii Europene, „Europa 2020”, reprezintă intenția fermă de dezvoltare spre o economie inteligentă, durabilă și favorabilă incluziunii și are la baza cinci obiective majore: ocuparea forței de muncă, cercetare și dezvoltare, schimbările climatice și utilizarea durabilă a energiei, educație, lupta împotriva sărăciei și a excluziunii sociale. Pentru zonele rurale, politica de dezvoltare a UE a evoluat continuu, pentru a răspunde noilor provocări. Cea mai recentă reformă finalizată în anul 2013 în ceea ce privește PAC, s-a concretizat în noile seturi de politici PAC 2014-2020, care vin să răspundă competent și ferm la multitudinea de provocări la care agricultura și spațiul rural trebuie să facă față în perioada următoare. Asemenea provocări vizează îndeosebi securitatea alimentară, furnizarea de alimente superioare calitativ, protejarea mediului, diversitatea spațiului rural (prin dezvoltarea activităților nonagricole) și menținerea echilibrului teritorial (prin ameliorarea condițiilor de trai din spațiul rural). Pentru a răspunde acestor provocări în cadrul PAC au fost definite 6 priorități de dezvoltare rurală care sunt incluse și în noul PNDR.

Prin intermediul prezentei strategii de dezvoltare Microregiunea GAL Poarta Apusenilor își propune să se alinieze la strategia Uniunii Europene și să contribuie la cele șase obiective menționate mai sus.

### **Contextul Național**

În ceea ce privește contextul național, România a întocmit strategii de dezvoltare în toate domeniile principale de activitate, în baza cărora s-a semnat un Acord de Parteneriat cu Uniunea Europeană, care cuprinde o serie de priorități care necesită investiții strategice pentru a îndepărta obstacolele din calea dezvoltării. Prin prisma acestor priorități și plecând de la obiectivul general stabilit prin Acordul de Parteneriat au fost conturate principalele obiective tematice la nivel național:

### ***I. Competitivitatea***

1. Consolidarea cercetării, a dezvoltării tehnologice și a inovării
2. Îmbunătățirea accesului, utilizării și calității tehnologiilor informatice și de comunicare
3. Creșterea competitivității întreprinderilor mici și mijlocii, a sectorului agricol și a sectorului pescuitului și acvaculturii

### ***II. Oamenii și societatea***

1. Promovarea ocupării durabile și de calitate și sprijinirea mobilității forței de muncă
2. Promovarea incluziunii sociale, combaterea sărăciei și a discriminării
3. Investiții în educație, instruire și formare profesională pentru dobândirea de competențe și învățare pe tot parcursul vieții

### ***III. Infrastructura***

1. Îmbunătățirea accesului, utilizării și calității tehnologiilor informatice și de comunicare
2. Promovarea transportului durabil și eliminarea blocajelor apărute în infrastructura rețelelor importante

### ***IV. Resursele***

1. Sprijinirea trecerii la o economie cu emisii scăzute de dioxid de carbon în toate sectoarele
2. Promovarea adaptării la schimbările climatice, prevenirea și gestionarea riscurilor
3. Protejarea și conservarea mediului și promovarea utilizării eficiente a resurselor

### ***V. Guvernanța***

1. Consolidarea capacității instituționale a autorităților publice și părților interesate și o administrație publică eficientă
2. Îmbunătățirea accesului, utilizării și calității tehnologiilor informatice și de comunicare.

Prin Programul Național de Dezvoltare Rurală (PNDR) 2014-2020, program care se adresează dezvoltării zonelor rurale, se propune abordarea unor priorități precum: schimbarea structurală a sectorului agro-alimentar și competitivitatea; managementul resurselor naturale; dezvoltarea rurală locală echilibrată. Pentru realizarea acestor priorități au fost dezvoltate o serie de măsuri prin intermediul cărora atât autoritățile publice locale cât și beneficiarii privați care activează în zona rurală pot să acceseze sursele de finanțare disponibile pentru dezvoltarea diverselor sectoare din mediul rural. Un instrument important în sporirea dezvoltării economice și sociale a zonelor rurale, reducerea disparităților dintre urban-rural și promovarea incluziunii sociale este măsura LEADER inclusă în PNDR, prin care parteneriatele de tip GAL formează structuri de guvernanță locală bazate pe abordarea de "jos în sus". În plus, în contextul noii viziuni guvernamentale privind "Dezvoltarea clasei de mijloc la sate", GAL-urile vor dobândi un rol strategic în implementarea următoarelor categorii de politici:

1. de creștere
2. de consolidare
3. de dezvoltare activă a comunității.

Ca urmare, strategia propusă de GAL Poarta Apusenilor elaborată în conformitate cu principiile LEADER vizează implementarea de măsuri inovative și atipice, complementare măsurilor din PNDR, care să răspundă cât mai bine priorităților de dezvoltare locale.

### **Complementaritatea cu strategiile regionale și județene.**

În context regional, obiectivul general de la nivelul regiunii Nord - Vest este „Creșterea economiei regionale prin dezvoltare multidimensională și integrată pentru diminuarea disparităților intra- și inter-regionale, respectiv creșterea standardului de viață regional”. Prioritățile regiunii pentru perioada 2014-2020 sunt:

- Creșterea numărului locurilor de muncă și a veniturilor locuitorilor din regiune
- Creșterea accesibilității regiunii și a mobilității locuitorilor, mărfurilor și informațiilor
- Creșterea calității vieții locuitorilor din regiune
- Creșterea eficienței și calității serviciilor oferite de administrația publică locuitorilor din regiune.

Pe baza acestor priorități și obiective de dezvoltare definite la nivel regional, la nivelul județului Cluj s-a elaborat o Strategie de Dezvoltare pentru perioada 2014-2020, care să corespundă situației din zonă și care să înglobeze necesitățile și oportunitățile existente la nivelul județului. În cadrul acestui document au fost stabilite o serie de direcții ce doresc a fi atinse în următoarea perioadă de programare 2014-2020, iar pentru realizarea lor s-au stabilit obiectivele specifice precum:

- Creșterea competitivității economiei județului Cluj
- Creșterea accesibilității județului și asigurarea unei infrastructuri de utilități
- Dezvoltarea resurselor umane ca suport al dezvoltării economice și sociale
- Asigurarea unei creșteri durabile prin promovarea unei economii mai eficiente
- Asigurarea unei dezvoltări teritoriale echilibrate, coerente și armonioase
- Îmbunătățirea accesibilității și calității serviciilor publice furnizate prin dezvoltarea unei administrații publice locale și județene moderne

Aceste obiective cuprinse în strategia de dezvoltare realizată la nivel județean înglobează și direcțiile de dezvoltare din teritoriul GAL Poarta Apusenilor. În contextul necesității dezvoltării din punct de vedere economic, social, administrativ și al infrastructurii GAL Poarta Apusenilor a realizat acest plan de dezvoltare strategică prin intermediul prezentului document. Strategia de Dezvoltare Locală a fost realizată prin implicarea factorilor interesați din fiecare comună membră a parteneriatului și a experților colaboratori pentru asigurarea coerenței cu documentele programatice de la nivel național. În urma realizării prezentului document s-a constatat necesitatea implementării unor proiecte care să urmărească patru priorități locale. Prin obiectivele stabilite de GAL Poarta Apusenilor, prin intermediul actualei strategii de dezvoltare este vizată atingerea priorităților și obiectivelor stabilite atât la nivel național cât și la nivel regional.

## CAPITOLUL VII: Descrierea planului de acțiune

Conform statutului de funcționare, Grupului de Acțiune Locală are ca sarcină să implementeze, să respecte și să asigure buna funcționare a activităților de evaluare și control, informare-comunicare și monitorizare în cadrul SDL. Totodată, experții GAL Poarta Apusenilor sunt responsabili de selectarea proiectelor care sunt conforme cu obiectivele formulate în SDL și monitorizarea implementării SDL cu ajutorul resurselor umane/materiale/financiare de care va dispune:

Activități	Cheltuieli eligibile	Responsabil	Perioada de implementare SDL															
			An 0		An 1		An 2		An 3		An 4		An 5		An 6		An 7	
			S2	S1	S2	S1	S2	S1	S2	S1	S2	S1	S2	S1	S2	S1	S2	
Angajare personal	Cheltuieli de personal	Președinte																
Derulare acțiuni de animare/promovare	Cheltuieli pentru animare (activități de promovare sau informare)	Personal angajat																
Elaborare proceduri de lucru și a ghidurilor solicitantului	Cheltuieli pentru servicii de consultanță tehnică și financiară și expertiză legată de implementarea strategiei GAL	Manager GAL/ Consultant extern																
Lansare și derulare apeluri de selecție a proiectelor:	Cheltuieli de personal/ consultanță	Personal angajat																
M 01 - Formare /Inovare	Cheltuieli de personal/ consultanță																	
M 02 -Dezvoltarea infrastructurii de bandă largă	Cheltuieli de personal/ consultanță																	
M 03 - Sprijin pentru participarea la schemele de calitate	Cheltuieli de personal/ consultanță																	

\*Anul 0 este considerată perioada afenată anului 2016 după evaluarea și selecția strategiilor de dezvoltare. Cei 7 de implementare a strategiei se suprapun perioadei anilor 2017-2023.





*Strategia de dezvoltare locală GAL Poarta Apusenilor 2016-2023*

	Instruirea liderilor locali din teritoriul GAL privind implementarea SDL prin seminarii și grupuri de lucru	Manager GAL																	
Realizare audit financiar	Costuri de audit	Servicii externalizate																	
Exploatare curentă a GAL	Cheltuii cu aciziția de mijloace de transport/Cheltuieli pentru echipamente și consumabile necesare funcționării GAL/ Cheltuieli pentru comunicare, transport și utilități	Manager de GAL																	
Derulare proiecte de cooperare (M 19.3)	Cheltuieli de personal	Personal angajat și parteneri																	

În cadrul GAL-ului vor fi angajate patru persoane responsabile pentru managementul și implementarea strategiei de dezvoltare, existând posibilitatea externalizării unor activități necesare pentru implementarea strategiei în bune condiții. Conform planului de acțiune, activitățile de animare se vor derula pe tot parcursul perioadei de implementare a strategiei, de către angajații proprii. Lansarea sesiunilor de depunere a proiectelor se va desfășura în primii doi ani de implementare, pe parcursul a trei semestre astfel încât perioada de implementare a proiectelor finanțate să fie corelată cu perioada de implementare a SDL (2016-2023).

Cheltuielile de funcționare ale GAL-ului se vor acoperi din bugetul alocat în cadrul planului de finanțare reprezentând 19,66% din bugetul alocat pe componeta A din SDL, în valoare totală de 269.151 euro. Pentru asigurarea funcționării GAL-ului se vor utiliza și surse externe de finanțare reprezentate de cotizațiile membrilor asociației sau din resurse financiare provenite din alte programe de finanțare. În prezent singura resursă materială de care dispune GAL-ul este biroul localizat în comuna Mihai Viteazu, jud. Cluj, în care se află sediul GAL, pus la dispoziție de către primărie, urmând ca prin implementarea prezentei strategii, să se achiziționeze echipamentele și dotările necesare pentru desfășurarea activității.

## CAPITOLUL VIII: Descrierea procesului de implicare a comunităților locale în elaborarea strategiei

Programul LEADER vizează încurajarea și mobilizarea întregii comunități din spațiul rural de a participa la indentificarea problemelor cu care se confruntă și de a se implica activ în procesul de dezvoltare a teritoriului. În acest sens, abordarea “de jos în sus” stă la baza elaborării strategiei de dezvoltare a Grupului de Acțiune Locală Poarta Apusenilor.

În cadrul procesului de informare, animare și implicare a comunităților locale în elaborarea strategiei de dezvoltare locală a teritoriului, au avut loc următoarele tipuri de activități:

- **3 întâlniri comune de consultare ale membrilor parteneriatului**

Prin intermediul acestor întâlniri de consultare ale membrilor parteneriatului public-privat, au avut loc dezbateri și discuții referitoare la identificarea nevoilor, importanța relațiilor în cadrul parteneriatului și rolul acestuia în procesul de elaborare a strategiei de dezvoltare locală.

În cadrul primei întâlniri s-au identificat actorii locali interesați, care au fost implicați în consultarea privind elaborarea strategiei de dezvoltare.

Pe durata celei de-a doua întâlniri a fost dezbătut pachetul prioritar de proiecte din lista de proiecte identificate în cadrul acțiunilor de culegere a informațiilor din teritoriu și a celor identificate în cadrul grupurilor de lucru.

Scopul celei de-a treia întâlniri de consultare a membrilor parteneriatului a fost prezentarea draftului de strategie, urmat de o dezbatere publică cu ajutorul căreia se va aproba forma finală a strategiei de dezvoltare locală.

Toate cele trei întâlniri comune de consultare ale membrilor parteneriatului public-privat s-au desfășurat în comuna Mihai Viteazu, la sediul grupului de acțiune locală Poarta Apusenilor.

- **10 acțiuni de informare, animare și consultare - cu participarea populației din fiecare comună:**

Aceste acțiuni au avut loc în fiecare comună de pe teritoriul parteneriatului. În cadrul acestor întâlniri au fost prezenți reprezentanții autorităților publice alături de persoane din rândul populației. Pe durata întâlnirii, aceștia au identificat nevoile existente în comunitate, exprimându-și opinia cu privire la prioritățile și oportunitățile de dezvoltare locale.

- **10 acțiuni de informare, animare și consultare - cu participarea principalilor “actori” din fiecare comună:**

De asemenea, și aceste întâlniri au avut loc în fiecare din cele 10 comune membre ale parteneriatului. În cadrul întâlnirilor au fost prezenți reprezentanți din următoarele domenii: administrație publică locală, sistem de învățământ, poliție, medicină umană, medicină veterinară, biserică, cultură, sectorul privat, societate civilă. Aceste activități de informare, animare și consultare au presupus organizarea unor dezbateri publice cu cei prezenți, cu scopul de a încuraja dialogul public identificând viziunea acestora asupra problemelor cu care se confruntă și a direcției de dezvoltare a teritoriului din care fac parte.

- **5 întâlniri ale grupurilor de lucru tematice pe domenii de interes**

În cadrul procesului de elaborare a strategiei de dezvoltare locală, au fost organizate 5 întâlniri ale unor grupuri de lucru tematice pe domenii de interes, cu scopul formulării concrete a listei de proiecte identificate ca măsuri de dezvoltare strategică. Fiecare grup de lucru a fost format din reprezentanți care dețin competențe sau expertiza necesară într-unul din domeniile de interes. Cele cinci grupuri de lucru tematice stabilite au fost următoarele:

- Grup de lucru tematic “Teritoriu” - analizarea nevoilor din punct de vedere al caracteristicilor geografice, infrastructurii, centre de interes, patrimoniu cultural și de mediu înconjurător;
- Grup de lucru tematic “Populație” - analizarea situației demografice
- Grup de lucru tematic “Economic - activități non-agricole” - analizarea nevoilor din sectorul terțiar, servicii și turism;
- Grup de lucru tematic “Economic - Activități economice” - analizarea nevoilor din sectorul agricol;
- Grup de lucru tematic “Social” - analizarea nevoilor din sectorul serviciilor sociale și a organizării instituționale.

Toate cele cinci întâlniri ale grupurilor de lucru tematice pe domeniile de interes stabilite, au avut loc la sediul grupului de acțiune locală în comuna Mihai Viteazu.

Deoarece analiza situației există la nivelul parteneriatului stă la baza procesului de elaborare a strategiei de dezvoltare locală, în cadrul întâlnirilor de informare, animare și consultare au fost aplicate **chestionare** participanților; acestea au fost ulterior centralizate și interpretate, ajutând la procesul de prioritizare a nevoilor existente. Dintre cei 162 de respondenți, 92% au identificat nevoia de sprijinire a dezvoltării asociațiilor de producători. Această nevoie este urmată de cea de înființare a unui centru de colectare a laptelui, cu 90%, și nevoia de înființare a unui abator și a unui centru de colectare și prelucrare legume-fructe, cu 89%.

De asemenea, o altă modalitate de implicare a comunității locale în procesul de elaborare a strategiei de dezvoltare a fost reprezentată de amplasarea unei urne în fiecare din cele 10 UAT-uri membre în parteneriat; prin intermediul acestor urne, membrii comunității locale și-au exprimat sugestiile și propunerile privind viziunea proprie de dezvoltare a teritoriului vizat de parteneriat. Cei mai mulți cetățeni au propus realizarea de investiții pentru construirea unor capele mortuare în fiecare sat, investiții în unități de procesare și depozitare a produselor agricole, precum și investiții de dezvoltare a infrastructurii de bază (asfaltare drumuri locale și introducerea rețelei de canalizare). De asemenea, locuitorii din teritoriu au propus investiții pentru extinderea rețelei de internet în zonele în care nu există acoperire.

## CAPITOLUL IX: Organizarea viitorului GAL - Descrierea mecanismelor de gestionare, monitorizare, evaluare și control a strategiei

Mecanismele privind gestionarea, monitorizarea, evaluarea și controlul Strategiei de dezvoltare locală a GAL Poarta Apusenilor vor fi detaliate în Regulamentul de Organizare și Funcționare a GAL-ului, având ca și activități principale activitățile prevăzute în art. 34 al Regulamentului (UE) nr. 1303/2013, precum și activitățile prevăzute în planul de acțiune. Echipa responsabilă pentru realizarea activităților necesare pentru implementarea SDL a Grupului de Acțiune Locală Poarta Apusenilor va fi compusă din cinci angajați proprii, după cum urmează:

Funcția	Număr angajați	Norma de muncă
Manager GAL	1	4 ore/zi – 20 ore/săptămână
Responsabil financiar	1	4 ore/zi – 20 ore/săptămână
Expert evaluare/monitorizare	2	4 ore/zi – 20 ore/săptămână
Responsabil animare	1	4 ore/zi – 20 ore/săptămână

Funcțiile angajaților GAL se vor menține pe toată perioada de implementare a SDL (2016-2023), asigurându-se norme de minim 4 ore, cel puțin până la momentul contractării tuturor fondurilor alocate pentru SDL.

Structura organizatorică a echipei de implementare este redată prin organigrama prezentată mai jos:

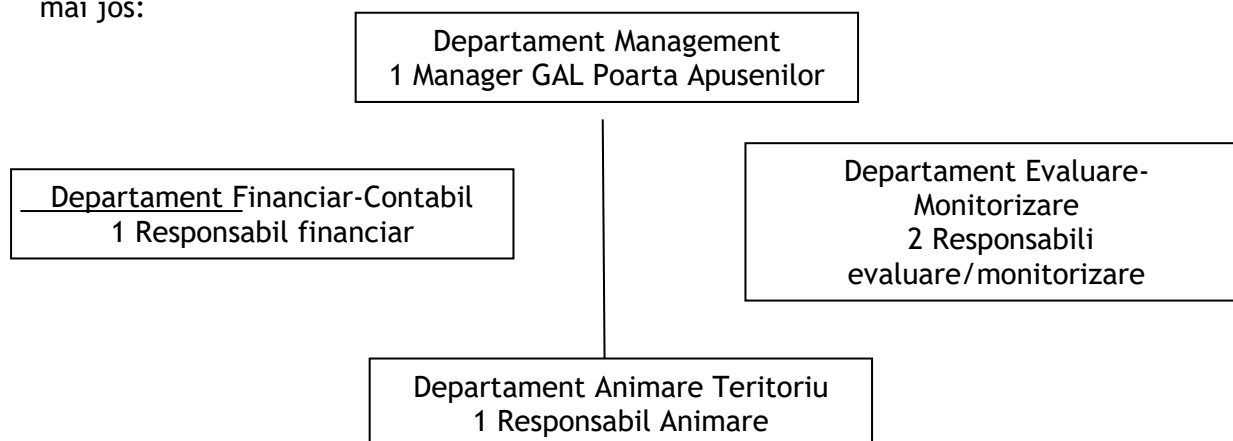

**Fig.3** Organigrama GAL Poarta Apusenilor

Angajarea personalului propriu se va face în baza unor contracte individuale de muncă, cu respectarea Codului Muncii, precum și a legislației cu incidență în reglementarea conflictului de interese. O parte dintre activitățile necesare implementării strategiei de dezvoltare în care este necesară expertiza tehnică din mai multe domenii, vor fi externalizate către consultanți externi, în baza unor contracte de prestări servicii.

Atribuțiile corespunzătoare fiecărei funcții din cadrul echipei de implementare a SDL sunt detaliate în cadrul fișelor de post, care constituie Anexa 8 la SDL.

De menționat că activitățile desfășurate de către echipa de management a GAL-ului sunt în corelare cu prevederile din art. 34 al Reg. (EU) 1303/2013 privind sarcinile ce le revin GAL-urilor:

- a) consolidarea capacității actorilor locali de a dezvolta și implementa operațiunile, inclusiv promovarea capacităților lor de management al proiectelor;
- b) conceperea unei proceduri de selecție nediscriminatorii și transparente și a unor criterii obiective în ceea ce privește selectarea operațiunilor, care să evite conflictele de interese, care garantează că cel puțin 50 % din voturile privind deciziile de selecție sunt exprimate de parteneri care nu au statutul de autorități publice și permite selecția prin procedură scrisă;
- c) asigurarea, cu ocazia selecționării operațiunilor, a coerenței cu strategia de dezvoltare locală plasată sub responsabilitatea comunității, prin acordarea de prioritate operațiunilor în funcție de contribuția adusă la atingerea obiectivelor și țințelor strategiei;
- d) pregătirea și publicarea de cereri de propuneri sau a unei proceduri permanente de depunere de proiecte, inclusiv definirea criteriilor de selecție;
- e) primirea și evaluarea cererilor de contribuții;
- f) selectarea operațiunilor și stabilirea quantumului contribuției și, după caz, prezentarea propunerilor către organismul responsabil pentru verificarea finală a eligibilității înainte de aprobare;
- g) monitorizarea implementării strategiei de dezvoltare locală plasate sub responsabilitatea comunității și a operațiunilor sprijinite și efectuarea de activități specifice de evaluare în legătură cu strategia respectivă.

#### **1. Departamentul de management**

Departamentul de management coordonează activitățile GAL-ului atât sub aspect organizatoric cât și al respectării procedurilor de lucru, fiind implicat în elaborarea și avizarea acestor proceduri. Managerul va superviza și coordona întreaga activitate desfășurată de personalul GAL precum și implementarea cu succes a SDL și a bugetului aferent. De asemenea, managerul va reprezenta GAL-ul în relația cu terții și cu diverse autorități, astfel că prin selecționarea propunerilor de proiecte, departamentul de management va asigura coerența cu strategia de dezvoltare locală plasată sub responsabilitatea comunității, prin acordarea de prioritate proiectelor în funcție de contribuția adusă la atingerea obiectivelor și țințelor strategiei de dezvoltare locală.

#### **2. Departamentul de evaluare-monitorizare**

GAL-urilor le revine sarcina să evalueze implementarea strategiei, astfel că una dintre cele mai importante activități în cadrul departamentului de evaluare-monitorizare va fi elaborarea Planului de Evaluare care să descrie modalitatea prin care se va realiza această evaluare. De asemenea, acest departament va avea ca și atribuții verificarea, analiza și stabilirea punctajelor pentru fiecare proiect, întocmirea listei finale cu proiectele selectate și înaintarea ei spre aprobare Comitetului de Selecție precum și monitorizarea implementării proiectelor. Verificarea conformității proiectului, presupune verificarea aspectelor de formă ale cererii de finanțare și verificarea îndeplinirii criteriilor de eligibilitate. După stabilirea eligibilității de către experții GAL și aprobarea lui de către Comitetul de selecție, dosarul cererii de finanțare va fi transmis către AFIR pentru evaluarea finală. Tot în cadrul acestui departament se vor realiza activitățile de monitorizare a implementării proiectelor, de elaborare și culegere a datelor care stau la baza evaluării și controlului implementării SDL. Monitorizarea constă într-o analiză

periodică a resurselor, activităților și a rezultatelor proiectului, pe baza indicatorilor stabiliți în fișele măsurilor. Evaluarea impactului, care reprezintă măsura în care un program și-a îndeplinit obiectivele strategice, se efectuează pe baza realizărilor și a rezultatelor măsurilor individuale, prin intermediul ierarhiei obiectivelor.

Procesul de monitorizare se bazează pe un sistem coerent de culegere de informații (rapoarte, analize și indicatori). Printre instrumentele de monitorizare la nivelul beneficiarului, pot fi enumerate următoarele:

- pregătirea calendarelor lunare și urmărirea orarelor;
- asigurarea ca toate livrabilele proiectului s-au finalizat la timp, participarea la pregătirea rapoartelor manageriale și livrabilele proiectului

La nivelul Gal-ului Poarta Apusenilor, instrumentele de monitorizare a gradului de implementare a strategiei vor fi formate din:

- rapoarte de monitorizare,
- tabele de monitorizare privind implementarea financiară a strategiei de dezvoltare locală pentru fiecare prioritate/ măsură;
- tabele de monitorizare cu informații cantitative pe baza indicatorilor comuni de realizare și rezultat;
- analize ale rezultatului monitorizării implementării strategiei de dezvoltare locală;
- rapoartele strategice care să cuprindă date privind stadiul de realizare al obiectivelor strategiei de dezvoltare locală.

Procesul de monitorizare a proiectului cuprinde: monitorizarea activității în cadrul proiectului, controlul schimbărilor, monitorizarea și controlul progresului proiectului, rapoartele de progres, monitorizarea riscurilor, administrarea contractelor. Activitatea de control a proiectului reprezintă utilizarea informațiilor provenite din activitatea de monitorizare a proiectului, ca bază pentru luarea deciziilor de continuare, stopare sau îmbunătățire a proiectului. Aspectele avute în vedere pot include: tendințele rezultatelor obținute, rezultatele procedurilor, corecția abaterilor constatate sau previzionate, rezultatele parțiale obținute.

3. **Departamentul financiar-contabil**: va avea ca atribuție principală supravegherea și controlul gestiunii financiar - contabile a GAL-ului.

4. **Departamentul de animare**

Principala responsabilitate a departamentului de animare este de a consolida capacitatea actorilor locali de a dezvolta și implementa operațiunile sprijinite în cadrul SDL, inclusiv promovarea capacității GAL-ului de management al proiectelor. În acest sens se vor derula activități pentru informarea actorilor locali și a potențialilor beneficiari, care vor duce la creșterea capacității de absorbție a fondurilor prin încurajarea dezvoltării de proiecte relevante, care să răspundă obiectivelor propuse în cadrul fiecărei măsuri și obiectivelor generale ale SDL. Pentru aceasta, este necesară diseminare informațiilor cu privire la lansarea sesiunilor de depunere a proiectelor, condițiile de eligibilitate, criteriile de selecție, cheltuielile eligibile, termenele limită pentru acceptarea proiectelor, creând astfel cadrul optim pentru maximizarea absorbției fondurilor disponibile prin intermediul GAL-ului Poarta Apusenilor.

Scopul activităților de informare și comunicare este:

- Diseminarea informațiilor în rândul populației cu privire la oportunitățile de finanțare oferite în cadrul SDL;
- Informare populației din teritoriul GAL asupra prevederilor PNDR și a obiectivelor sale, a priorităților și mecanismelor de implementare;

- Informarea potențialilor beneficiari despre: condițiile de eligibilitate (referitoare la potențialii beneficiari, tipuri de proiecte) pentru obținerea finanțării: procedurile de evaluare a aplicațiilor de finanțare și a termenului prevăzut: criteriile de selecție a operațiunilor ce urmează a fi finanțate: contactele la nivel național, regional sau local ce pot furniza informații despre PNDR;
- Creșterea capacității de absorbție prin asigurarea informării eficiente referitoare la proiectele finanțate prin rezultatele obținute și modelele de bune practici;
- Asigurarea accesului la informare pentru toate grupurile țintă;
- Asigurarea unui maxim de transparență privind informațiile furnizate publicului despre alocarea și gestionarea fondurilor în cadrul GAL-ului;

Activitățile de animare/informare din teritoriu se vor realiza pe întreaga perioadă de implementare a strategiei.

Printre atribuțiile principale ale **Comitetului de Selecție** numără următoarele, conform art. 34 din Reg. (UE) nr.1303/2013: pregătirea și publicarea de cereri de propuneri sau a unei proceduri permanente de depunere de proiecte, inclusiv definirea criteriilor de selecție; primirea și evaluarea cererilor de contribuții; selectarea operațiunilor și stabilirea cuantumului contribuției și, după caz, prezentarea propunerilor către organismul responsabil pentru verificarea finală a eligibilității înainte de aprobare.

#### **Implementarea proiectelor în cadrul GAL-ului Poarta Apusenilor**

În scopul unei abordări unitare de către Comitetul de selecție a proiectelor se va elabora o procedura de lucru. Prin intermediul acesteia se va stabili modul de realizare a activităților de selectare a proiectelor pe bază criteriilor de selecție locală precizate în apelul de selecție. Alte activități derulate de către GAL în cadrul procesului de implementare:

- Efectuarea verificărilor pe teren înainte de aprobarea proiectului în etapa verificării eligibilității și selecției cererilor de finanțare, scopul vizitei pe teren va fi acela de a verifica dacă datele și informațiile cuprinse în anexele tehnice și administrative sunt identice cu elementele existente pe amplasamentul propus pentru derularea investiției;
- Sarcinile de plată către beneficiarii finali aparțin AFIR. Astfel, în vederea efectuării plății către beneficiari, vor fi parcurse, de către structurile AFIR, următoarele etape: verificarea cererilor de plată ale beneficiarilor proiectelor; efectuarea verificărilor pe teren în vederea stabilirii eligibilității plății; autorizarea plății pentru beneficiarii proiectelor; efectuarea plății pentru beneficiarii proiectelor; contabilizarea angajamentelor și plăților către beneficiarii proiectelor; efectuarea controlului privind beneficiarii proiectelor după plata sprijinului în vederea stabilirii dacă sunt respectate condițiile sprijinului financiar nerambursabil.

#### **1. Lansarea apelurilor de selecție**

În baza fișei măsurii aprobate de AM-PNDR-AFIR odata cu selectarea strategiei de dezvoltare a Grupului de Acțiune Locală se va elabora un Ghid al Solicitantului care va fi pus la dispoziția potențialilor beneficiari prin publicarea pe site-ul GAL-ului. Ghidul Solicitantului va fi publicat pe site-ul GAL-ului cu cel puțin 30 de zile înainte de lansarea apelului de proiecte.

Lansarea apelurilor de selecție a proiectelor, se va face prin publicarea unui anunț de lansare pe site-ul GAL Poarta Apusenilor - [www.galpa.ro](http://www.galpa.ro), secțiunea - Apeluri de proiecte,. Anunțul de lansare a apelurilor de selecție va cuprinde următoarele informații: data lansării și data limită până la care se pot depune cererile de finanțare; locul depunerii



cererilor de finanțare; măsurile/prioritățile finanțate prin respectivul apel; bugetul alocat pentru fiecare măsură/prioritate lansată; elementele de eligibilitate cuprinse în măsură/prioritate; valoarea cofinanțării minime a solicitantului; criteriile de selecție locală pentru fiecare măsură/prioritate; locul de unde poate fi descărcat ghidul solicitantului pentru măsura/prioritatea, precum și toate documentele (anexe la ghid) care trebuie completate în cadrul proiectelor; informații suplimentare privind datele de contact ale GAL-ului și alte date de contact utile.

## **2. Depunerea proiectelor de finanțare**

Potențialii beneficiari vor completa formularul cererii de finanțare și vor anexa documentele administrative și tehnice care sunt solicitate prin ghidul solicitantului. Dosarul cererii de finanțare se multiplică într-un exemplar pe hârtie de către solicitant, astfel încât acesta va depune la secretariatul GAL-ului un exemplar original și unul copie, pentru care va primi un număr de înregistrare din Registrul de intrări/ieșiri existent din cadrul secretariatului GAL. Solicitantul va rămâne în posesia unui exemplar complet al dosarului cererii de finanțare. Dosarul va fi depus personal de către reprezentantul legal sau de un împuternicit prin procura legalizat (în original) a reprezentantului legal, la secretariatul GAL înaintea datei care figurează în apelul de selecție.

## **3. GAL-ul efectuează verificarea conformității și eligibilității dosarului cererii de finanțare**

Cererea de finanțare va fi verificată din punct de vedere al conformității și eligibilității de către personalul de specialitate din cadrul departamentului de evaluare-monitorizare. De asemenea, în această etapă se va efectua o primă verificare pe teren. Scopul vizitei pe teren va fi acela de a verifica dacă datele și informațiile cuprinse în anexele tehnice și administrative sunt identice cu elementele existente pe amplasamentul propus pentru derularea investiției. Numai proiectele declarate conforme și eligibile vor fi trimise Comitetului de selecție a proiectelor.

## **4. Selecția proiectelor efectuată de Comitetul de selecție al proiectelor pe baza criteriilor de selecție locală menționate în Strategia de Dezvoltare Locală.**

Selecția proiectelor va fi realizată de către Comitetul de selecție al proiectelor. Se va aplica regula conform căreia pentru validarea voturilor, cel puțin 51% din voturile privind deciziile de selecție sunt exprimate de parteneri care nu au statutul de autorități publice și permit selecția prin procedură scrisă.

Lista cu proiectele selectate va fi de asemenea publicată pe site-ul GAL-ului și afișată la nivelul comunelor membre în locuri cu vizibilitate, iar solicitanții vor fi înștiințați prin intermediul secretariatului GAL-ului de status-ul proiectului depus (neselectat sau selectat) și care vor fi etapele ce trebuie parcurse.

## **5. Depunerea proiectelor selectate de către GAL la Centrul Regional al Agenției pentru Finanțarea Investițiilor Rurale**

- ❖ Pentru proiecte de investiții: CRFIR verifică eligibilitatea proiectelor și se efectuează verificarea pe teren a potențialului beneficiar de către structurile teritoriale ale AFIR; CRFIR transmite o notificare către beneficiar și către GAL, de înștiințare cu privire la aprobarea sau neaprobarea proiectului; încheierea contractului între beneficiar și CRFIR.
- ❖ Pentru proiectele de servicii: CRFIR verifică eligibilitatea proiectelor și transmite o notificare către beneficiar și către GAL, de înștiințare cu privire la aprobarea sau neaprobarea proiectului; încheierea contractului între beneficiar și CRIFR.

## CAPITOLUL X: Planul de finanțare al strategiei

Planul de finanțare al SDL GAL Poarta Apusenilor este constituit din două componente:

- Componenta A - Valoare aferentă teritoriului și populației acoperite de parteneriatul public-privat, respectiv 19,84 Euro/locuitor și 985,37 Euro/km<sup>2</sup>;
- Componenta B - Valoarea aferentă nivelului de calitate obținut în urma procesului de evaluare și selecție.

Așadar, algoritmul de calcul pentru stabilirea Componentei A din planul de finanțare, este următorul:

Conform Recensământului Populației și al Locuințelor 2011, populația cuprinsă pe teritoriul GAL-ului Poarta Apusenilor este de 36.998 locuitori. Având în vedere că alocarea financiară aferentă populației are valoarea de 19,84 Euro/locuitor, a rezultat următorul buget:

$$36.998 \text{ locuitori} \times 19,84 \text{ Euro/locuitor} = \mathbf{734.040,3 \text{ Euro}}$$

Conform INS, suprafața celor 10 comune componente ale GAL-ului Poarta Apusenilor este de 644,54 km<sup>2</sup>. Ținând cont de faptul că alocarea financiară aferentă suprafeței are valoarea de 985,37 Euro/km<sup>2</sup>, a rezultat următorul buget:

$$644,54 \text{ km}^2 \times 985,37 \text{ Euro/km}^2 = \mathbf{635.110,4 \text{ Euro}}$$

Astfel, pentru stabilirea Componentei A din cadrul planului de finanțare, s-au însumat cele două bugete, respectiv cel aferent populației și cel aferent suprafeței:

$$\mathbf{734.040,3 \text{ Euro} + 635.110,4 \text{ Euro} = 1.369.151 \text{ Euro}}$$

În cadrul strategiei de dezvoltare a teritoriului GAL Poarta Apusenilor, au fost propuse 10 măsuri, a căror valori indicative au fost corelate cu nevoile identificate în analiza diagnostic, analiza SWOT și indicatorii de rezultat stabiliți:

1. Măsura 01 - Formare/Inovare: 20.000 euro
2. Măsura 02 - Dezvoltarea infrastructurii de bandă largă: 70.000 euro
3. Măsura 03 - Sprijin pentru participarea la schemele de calitate: 30.000 euro
4. Măsura 04 - Investiții în active fizice: 200.000 euro
5. Măsura 05 - Dezvoltarea serviciilor de bază: 150.000 euro
6. Măsura 06 - Sprijinirea întreprinderilor non-agricole: 200.000 euro
7. Măsura 07 - Dezvoltarea infrastructurii sociale: 120.000 euro
8. Măsura 08 - Sprijin pentru integrarea minorităților locale: 40.000 euro
9. Măsura 09 - Sprijinirea formelor asociative: 120.000 euro
10. Măsura 10 - Cooperare Locală: 150.000 euro

Așadar, bugetul alocat celor 10 măsuri este în valoare de 1.100.000 din bugetul total al strategiei de dezvoltare locală. Pentru cheltuielile de funcționare și animare s-a alocat un buget de 269.151 euro, reprezentând 19,66% din bugetul total (încadrată în limita maximă de 20% din buget).

Astfel, bugetul total al GAL-ului este de 1.369.151 euro, fiind compus din bugetul alocat celor 10 măsuri propuse (1.100.000 euro) și cel alocat cheltuielilor de funcționare și animare (269.151 euro).

Ca urmare a Raportului privind distribuirea fondurilor aferente perioadei de tranziție (FEADR și EURI), nr. 201178 din 08.06.2022 și a primirii Notificării DGDR AM PNDR nr. 201406 din 17.06.2022 privind distribuirea fondurilor aferente perioadei de tranziție (FEADR și EURI) de către Asociația Grup de Acțiune Locală Poarta Apusenilor, acesta beneficiază de suplimentarea alocării financiare SDL cu următoarele valori:

-333,081.28 Euro valoare FEADR din care 84,582.11 Euro Sprijin pentru Cheltuieli de Funcționare și Animare;

-97,155.90 Euro valoare EURI

În urma tuturor modificărilor suferite, Bugetul total al GAL-ului este de 2.230.696,2 Euro, fiind compus din bugetul alocat celor 8 măsuri - 1.694.985,43 Euro, cel alocat cheltuielilor de funcționare și animare - 438.554,87 Euro (fonduri F.E.A.D.R 2.133.540,30 Euro) și 97.155,90 Euro fonduri E.U.R.I..

În urma tuturor modificărilor suferite situația măsurilor este:

1. Măsura 01 - Formare/Inovare: 17.986,55 euro
2. Măsura 02 - Dezvoltarea infrastructurii de bandă largă: ~~5045~~.000 euro
3. Măsura 03 - Sprijin pentru participarea la schemele de calitate: 15.000 euro
4. Măsura 04 - Investiții în active fizice: 376.016,57 euro
5. Măsura 05 - Dezvoltarea serviciilor de bază: ~~582587~~.584,92 euro
6. Măsura 06 - Sprijinirea întreprinderilor non-agricole: 300.000 euro fonduri FEADR și 97.155,90 euro fonduri EURI.
7. Măsura 07 - Dezvoltarea infrastructurii sociale: 98.902,20 euro
8. Măsura 10 - Cooperare Locală: 254.495,19 euro

## CAPITOLUL XI: Procedura de evaluare și selecție a proiectelor depuse în cadrul SDL

Comitetul de Selecție a Proiectelor, va fi format din membrii parteneriatului GAL Poarta Apusenilor, având în componentă 10 reprezentanți, pentru fiecare membru fiind numit câte un membru supleant.

Membrii titulari și membrii supleanți ai Comitetul de Selecție a Proiectelor :

Membri titulari ai Comitetului de Selecție a Proiectelor			Membri supleanți ai Comitetului de Selecție a Proiectelor		
<b>PARTENERI PUBLICI 40 %</b>			<b>PARTENERI PUBLICI 40 %</b>		
Partener	Funcția în CS	Tip/Observații	Partener	Funcția în CS	Tip/Observații
Comuna Frata	Membru	APL	Comuna Moldovenești	Membru supleant	APL
Comuna Chețani	Membru	APL	Comuna Călărași	Membru supleant	APL
Comuna Luna	Membru	APL	Comuna Ceanu Mare	Membru supleant	APL
Comuna Vișoara	Membru	APL	Comuna Tritenii de Jos	Membru supleant	APL
<b>PARTENERI PRIVAȚI 30%</b>			<b>PARTENERI PRIVAȚI 50%</b>		
Partener	Funcția în CS	Tip/Observații	Partener	Funcția în CS	Tip/Observații
S.C. Dynamic Logistics Center S.R.L.	Membru	SRL	S.C. Gore Com S.R.L.	Membru supleant	SRL
S.C. Ad Agrogrup SRL	Membru	SRL	S.C. Agri Russo S.R.L.	Membru supleant	SRL
P.F.A. Constantea Filip Sebastian	Membru	PFA	I.I. Cătălișan Liliana Maria	Membru supleant	II
			P.F.A. Cherecheș Cristian Miron	Membru supleant	PFA
			P.F.A. Fodor M. Melinda	Membru supleant	PFA
<b>SOCIETATE CIVILĂ 30 %</b>			<b>SOCIETATE CIVILĂ 10 %</b>		
Partener	Funcția în CS	Tip/Observații	Partener	Funcția în CS	Tip/Observații
Asociația Producătorilor de legume și flori "Porodica"	Membru	ONG	Asociația Proprietarii Mici Bădeni 2006	Membru supleant	ONG
Asociația pentru Promovarea Incluziunii Sociale (APIS)	Membru	ONG			
Asociația Crescătorilor de oi și vaci "Boienița"	Membru	ONG			

Comitetul de soluționare a contestațiilor va fi format din:

Membri titulari ai Comisiei de soluționare a contestațiilor			Membri supleanți ai Comisiei de soluționare a contestațiilor		
<b>PARTENERI PUBLICI - 33,33 %</b>			<b>PARTENERI PUBLICI - 33,33 %</b>		
Partener	Funcția în CS	Tip/Observații	Partener	Funcția în CS	Tip/Observații
Comuna Mihai Viteazu	Membru	APL	Comuna Săndulești	Membru supleant	APL
<b>PARTENERI PRIVAȚI 0%</b>			<b>PARTENERI PRIVAȚI 33,33 %</b>		
			P.F.A. Constantea Emil	Membru supleant	PFA
<b>SOCIETATE CIVILĂ 66,67 %</b>			<b>SOCIETATE CIVILĂ 33,33 %</b>		
Partener	Funcția în CS	Tip/Observații	Partener	Funcția în CS	Tip/Observații
Asociația femeilor voluntare Luna	Membru	ONG	Asociația Romaro Viișoara	Membru supleant	ONG
Asociația Grup Focloric Fiii Moșilor Mihai Viteazu	Membru	ONG			

Comitetul de selecție stabilește metodologia și criteriile de selecție a proiectelor în cadrul GAL. Astfel, GAL va lansa un anunț de deschidere a sesiunii de primire de cereri de finanțare, pentru fiecare măsură în parte. Comisia de evaluare a GAL-ului verifică conformitatea și eligibilitatea tuturor proiectelor depuse în conformitate cu criteriile definite în ghidurile măsurilor din cadrul SDL. În ceea ce privește selecția proiectelor în cadrul GAL, se va aplica regula „dublului cvorum”, respectiv pentru validarea voturilor, este necesar ca în momentul selecției să fie prezenți cel puțin 50% din parteneri, din care peste 50% să fie din mediul privat și societate civilă. Dacă unul dintre proiectele depuse pentru selecție aparține unuia dintre membrii comitetului de selecție, persoana/organizația respectivă nu va avea drept de vot, iar în cazul nerespectării măsurile descrise mai sus, proiectul va fi declarat neeligibil. Beneficiarii proiectelor care nu au fost declarate eligibile, pot depune contestații la sediul GAL în termen de 5 zile de la primirea notificării. Contestațiile primite vor fi analizate de către o Comisie de soluționare a contestațiilor înființată la nivelul GAL, care va funcționa în baza unui Regulament de Organizare și Funcționare pentru soluționarea contestațiilor. Termenul pentru soluționarea contestațiilor este de maxim 10 de zile de la depunerea contestației la sediul GAL. În urma verificării contestațiilor depuse, comisia emite un Raport de contestații care va fi publicat la sediul și pe site-ul GAL-ului. După publicarea raportului, soluția rămâne definitivă, iar GAL va publica Raportul de selecție final. Cererile de finanțare selectate vor fi depuse de către GAL la OJFIR/CRFIR, fiecare fiind însoțit de Fișa de verificare a conformității, Fișa de verificare a eligibilității și Fișa de verificare a criteriilor de selecție, întocmită de Comitetul de Selecție al GAL. În momentul depunerii la autoritatea de management, proiectele selectate în urma analizei unei contestații vor avea atașat și Raportul de contestații semnat și ștampilat de președintele Comisiei de contestații.

## **CAPITOLUL XII: Descrierea mecanismelor de evitare a posibilelor conflicte de interese conform legislației naționale**

Persoanele care participă direct în procesul de selecție sau de aprobare a unui proiect nu pot fi implicate în elaborarea proiectului, nu pot fi solicitanți și/sau nu pot acorda servicii de consultanță unui solicitant.

Dacă unul dintre proiectele depuse pentru selectare aparține unuia dintre membrii Comitetului de Selecție al Proiectelor sau se va derula pe teritoriul Unității Administrative Teritoriale - Comunei care l-a desemnat, în acesta situație membrul Comitetului de Selecție al Proiectelor nu are drept de vot.

Nu au dreptul să fie implicați în procesul de verificare/evaluare/aprobare a proiectelor următoarele persoane:

- a) cele care dețin părți sociale, părți de interes, acțiuni din capitalul subscris al unuia dintre solicitanți sau care fac parte din consiliul de administrație/organul de conducere ori de supervizare a unuia dintre solicitanți;
- b) soț/soție, rudă sau afin până la gradul al doilea inclusiv cu persoane care dețin părți sociale, părți de interes, acțiuni din capitalul subscris al unuia dintre solicitanți ori care fac parte din consiliul de administrație/organul de conducere sau de supervizare a unuia dintre solicitanți;
- c) cele despre care se constată că pot avea un interes de natură să le afecteze imparțialitatea pe parcursul procesului de verificare/evaluare/aprobare a cererilor de finanțare.

Prevederile de mai sus se aplică și persoanelor implicate în procesul de verificare a cererilor plată.

Persoanele care participă direct la procedura de verificare/evaluare/aprobare a proiectelor, precum și cele implicate în procesul de verificare a cererilor de plată sunt obligate să depună o declarație pe propria răspundere din care să rezulte că nu se află în niciuna dintre situațiile de conflict de interese prevăzute mai sus.

În situația în care, în cursul procedurii de verificare/evaluare/aprobare, aceste persoane descoperă sau constată o legătură de natura celor menționate mai sus, acestea sunt obligate să o semnaleze și să înceteze de îndată să participe la procedura de verificare, evaluare sau aprobare.

Prezentele dispoziții privind evitarea unor posibile conflicte de interese se completează corespunzător cu prevederile legislației naționale referitoare la conflictul de interese.